

VENTE SUR OFFRES

JEUDI 15 DÉCEMBRE 2011



48



71



163



268



327



1214



1371



1453



1805



1893

G. RENON

G. RENON

Maison fondée en 1925
Galerie Elysées – La Boétie
52 Avenue des Champs-Élysées
75008 PARIS

Téléphone : 01 42 25 58 20 +

Télécopie : 01 42 56 36 41

e-mail : contact@renonphilatelie.com

Le magasin est ouvert du lundi au vendredi de 9h00 à 12h00 et
de 14h00 à 18h00.

RCS PARIS B 38959384900018, TVA FR 41389593849

vous présente sa

Vente sur offres

Clôture le jeudi 15 décembre 2011

CONDITIONS DE VENTE

Mécanisme de la vente sur offres : Les lots sont attribués sans aucuns frais au plus offrant. Le prix d'attribution est obtenu en majorant de 2 € l'ordre immédiatement inférieur. Les ordres non-chiffrés ne peuvent être pris en considération. En cas d'ordres identiques le lot sera attribué à ce prix au premier ordre reçu. En cas de non-exécution des ordres qui nous sont confiés, pour quelque raison que se soit, nous déclinons toute responsabilité.

Budget à ne pas dépasser : Le montant total de vos ordres doit être inférieur au triple de ce budget (*exemple : votre budget est de 150 €, le montant total des ordres ne doit pas dépasser 450 €*).

Descriptions et garanties des lots : Nos descriptions sont faites très soigneusement. Nous acceptons de reprendre dans un délai de 48 heures après leur réception, des lots qui présenteraient un défaut qui nous aurait échappé. Les cotes, ainsi que le nombre de timbres, des lots composés sont donnés à titre indicatif ; une erreur qui aurait pu s'y glisser ne pourrait faire annuler l'attribution. Les reproductions photographiques tiennent lieu de description pour l'état de la dentelure, des marges et du centrage. Nous pouvons adresser gratuitement une photocopie des lots à la pièce non-photographiés (10 au maximum). Pour les lots à la pièce attribués à plus de 150 €, nous pouvons délivrer un certificat photographique de garantie.

Numérotation et cotes : Nous utilisons les catalogues Yvert et Tellier ou d'autres catalogues si besoin.

Extension de garantie : Toute demande d'extension de garantie doit être formulée sur l'ordre d'achat. Elle ne pourra excéder un mois après la date de clôture. Après cette date

le règlement est obligatoire. Ces frais d'expertise sont à la charge de l'acheteur.

Nouveau client : Pour les clients n'ayant jamais eu de relations commerciales avec notre maison, nous demandons de nous fournir des références philatéliques (*Négociants philatélistes chez qui vous avez déjà acheté*).

Règlement : La vente se fait au comptant.

Pour nos clients en France : nous acceptons tout mode règlement. Les règlements par carte de crédit VISA ou MASTERCARD sont à majorer de 1%.

Pour nos clients à l'étranger : nous acceptons les mandats, les virements à notre compte chèque postal (N°828-40 Z PARIS), les virements à notre compte bancaire à la Banque Parneaud (IBAN : FR76 1055 8025 4114 9733 0020 006, SWIFT BIC : TARNFR2L), les frais de virements sont à la charge de l'acheteur. Nous n'acceptons pas les chèques tirés sur une banque étrangère.

Passé un délai de un mois après la date de clôture une indemnité de 2% sera facturée et de 1,5% les mois suivants.

Lots expédiés : Les frais d'emballage, d'envoi et d'assurance seront à la charge de l'acheteur.

En cas de litige, seul est compétent le Tribunal de Commerce de Paris.

SOMMAIRE

	Lots N°	Pages		Lots N°	Pages
FRANCE	1 à 1240	5 à 44			
Cérès 1849-1850	1 à 71	5 à 8	Epreuves de luxe	1062 à 1082	40 à 41
Présidence 1852	72 à 85	8	Epreuves d'artiste	1083	41
Empire non-dentelé 1853-1860	86 à 165	8 à 12	Essais	1084 à 1088	41
Empire dentelé 1862	166 à 217	12 à 14	Franchise	1089 à 1091	41
Empire lauré 1863-1870	218 à 274	14 à 17	Grève	1092 à 1093	41
Empire 1871	275 à 276	17	Guerre	1094 à 1101	41 à 42
Siège de Paris 1870	277 à 301	17 à 18	Journaux	1102 à 1115	42
Ballons montés	302 à 313	18 à 19	LVF	1116 à 1117	42
Guerre de 1870-1871	314 à 315	19	Libération	1118 à 1163	42 à 43
Bordeaux 1870-1871	316 à 477	19 à 25	Préoblitérés	1164 à 1191	43
Cérès dentelé 1871-1875	478 à 525	25 à 27	Postes serbes à Corfou	1192	43
Sage 1876-1900	526 à 626	27 à 30	Roulettes	1193	43
Bureaux français à l'étranger	627 à 650	30 à 31	Service	1194 à 1200	43
Sardaigne	651 à 655	31	Spécimen	1201 à 1207	43 à 44
De 1900 à nos jours	656 à 961	31 à 37	Taxe	1208 à 1233	44
Années complètes	962 à 967	38	Télégraphe	1234 à 1239	44
Poste aérienne	968 à 994	38	Timbres téléphone	1240	44
Poste aérienne militaire	995 à 996	38			
Alsace- Lorraine	997 à 1017	38	PAYS D'EXPRESSION		
Blocs feuillets	1018 à 1025	38 à 39	FRANCAISE	1241 à 2053	44 à 62
Carnets	1026 à 1033	39	PAYS DIVERS	2054 à 2404	62 à 70
Colis postaux	1034 à 1046	39 à 40			
Cours d'instruction	1047 à 1059	40	LOTS ET COLLECTIONS	2405 à 2478	70 à 71
Entiers postaux	1060 à 1061	40			

ABREVIATIONS ET SYMBOLES

**	=	neuf sans charnière, gomme d'origine intacte	LSC	=	lettre sans correspondance
*	=	neuf avec charnière, gomme d'origine	Mayer	=	numérotation Mayer
(*)	=	neuf sans gomme	Michel	=	numérotation Michel
	=	oblitéré (obl.)	déf.	=	défectueux
☒	=	oblitéré sur lettre	fgt	=	fragment
■	=	photo	gno	=	gomme non-originale
Cérès	=	numérotation Cérès 2008	GC	=	gros chiffres
Gibbons	=	numérotation Stanley Gibbons	l. d.	=	léger défaut
Maury	=	numéro Maury 2010-2011	PA	=	poste aérienne
LAC	=	Lettre avec correspondance	PC	=	petits chiffres
			pcàd	=	petit cachet à date

EXPOSITION DES LOTS

**Du lundi 5 décembre 2011 au vendredi 9 décembre 2011
et du lundi 12 décembre 2011 au jeudi 15 décembre 2011,
de 9h00 à 12h00 et de 13h30 à 18h00.
Ou sur rendez-vous.**

DATE LIMITE DE RECEPTION DES ORDRES

Jeudi 15 décembre 2011

En raison de l'irrégularité du courrier, vous avez intérêt à nous adresser vos ordres le plus tôt possible. Vous pouvez également nous les adresser par télécopie et par e-mail (**avec confirmation écrite**). Nous n'acceptons pas d'ordres par téléphone. En cas de grève de la poste, la date de clôture sera reportée d'autant de jours.

LES LOTS SERONT DISPONIBLES A PARTIR DU

Lundi 19 décembre 2011

FRANCE

■ 1	(*) CERES 1849-1850 N°1, 10 c. bistre-jaune, superbe(cote sans gomme)	900	380
■ 2	N°1, 10 c. bistre-jaune, oblitéré PC, TB	330	140
■ 3	N°1, 10 c. bistre-jaune, oblitéré PC sur petit fragment, TB.....	330	110
■ 4	(*) N°1, 10 c. bistre-jaune, bloc de 4, gno, TB (photo 4 ^e de couverture)	-	2 000
■ 5	* N°1a, 10 c. bistre-brun, TB	2 850	1 250
■ 6	N°1a, 10 c. bistre-brun, nuance exceptionnelle, oblitéré PC 3308 sur petit fragment, superbe.....	425	180
7	N°1b, 10 c. bistre-verdâtre, oblitéré Grille, réparé, bel aspect	500	40
■ 8	* N°1f, 10 c. bistre-clair, réimpression de 1862, TB	650	230

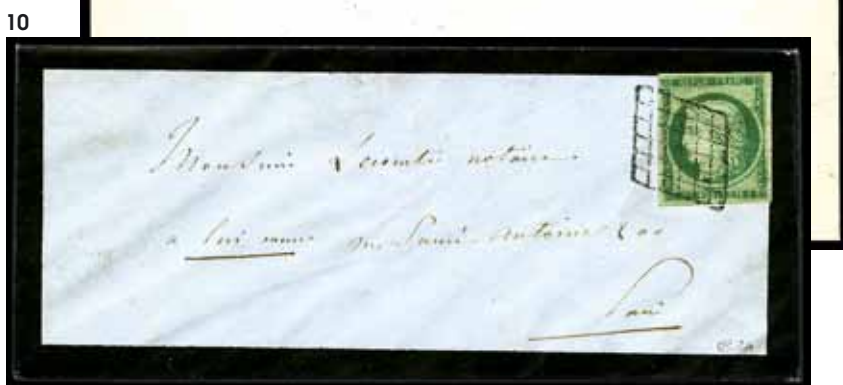

23



24

■ 9	☒ N°2, 15 c. vert, oblitéré Etoile sur LSC datée du 25 mai 1852, TB.....	1 750	750
■ 10	☒ N°2, 15 c. vert, oblitéré Grille sur enveloppe de deuil, TB	1 750	700
■ 11	N°2b, 15 c. vert foncé, oblitéré Etoile, TB.....	1 200	340
■ 12	N°2b, 15 c. vert foncé, oblitéré Etoile sur devant de lettre, TB	1 200	320
■ 13	N°2c, 15 c. vert très foncé, oblitéré, superbe	2 500	450
■ 14	* N°2e, 15 c. vert vif clair, réimpression, superbe	850	300
■ 15	* N°3, 20 c. noir sur jaune, TB	500	200
■ 16	* N°3, 20 c. noir sur jaune, TB	500	180
■ 17	(*) N°3, 20 c. noir sur jaune, bloc de 4, légères rousseurs sinon TB	2 350	350
■ 18	N°3, 20 c. noir sur jaune, oblitéré gcàd type 13 du 5 janvier 1849 et plume, TB.....	-	500
19	N°3, 20 c. noir sur jaune, trois ex. oblitérés Grille sur trois fragments avec cursive "45/Tournon d'Agenais", "32/St Julien/Beycherelle", "31/Dému", TB	-	180
20	N°3 et 4, Les 2 valeurs nuance intense, grandes marges, oblitérées Grille, superbe.....	105	50
21	N°3 et 4, Les 2 valeurs oblitérées Grille, TB	105	40
■ 22	☒ N°3, 20 c. noir sur jaune, oblitéré Grille sur LAC avec càd type 15 de Bourg-du-Péage du 29 juillet 1849 et cursive "25/St-Nazaire/-en-Royane", TB	-	350
■ 23	☒ N°3, 20 c. noir sur jaune, paire horizontale oblitérée Grille sur LAC avec càd type 15 de Paris du 11 septembre 1849, superbe	-	100
■ 24	☒ N°3, 20 c. noir sur jaune, deux ex. oblitérés Grille sur LAC avec càd type 15 de Marseille du 13 mars 1849, superbe	-	100
25	☒ N°3, 20 c. noir sur jaune, oblitéré Grille sur LAC avec càd type 15 de Lyon du 7 février 1850, TB	-	60
■ 26	* N°3a, 20 c. noir sur blanc, TB.....	550	200
■ 27	N°3a, 20 c. noir sur blanc, oblitéré de la rosette à 5 branches de Paris bureau J, timbre entamé, B	1 500	300



■ 28	☒	N°3a, 20 c. noir sur blanc (au filet), oblitéré càd type 15 de Chalon-S-Saone du 12 janvier 1849, B/TB...	-	500
■ 29	☒	N°3a, 20 c. noir sur blanc, oblitéré Grille sur LAC avec càd type 14 de Caen du 3 mars 1849, TB	-	130
■ 30	*	N°3b, 20 c. noir sur chamois, TB.....	1 100	500
■ 31		N°3b, 20 c. noir sur chamois, oblitéré Grille, TB	200	60
■ 32	☒	N°3c (Cérès), 20 c. noir sur chamois, oblitéré Grille sur LAC avec càd type 15 de Mulhouse du 11 juin 1850, TB	600	200
■ 33	*	N°3f, 20 c. noir sur jaune, réimpression de 1862, TB	500	180
■ 34	*	N°3f, 20 c. noir sur jaune, réimpression de 1862, TB	500	180
■ 35	(*)	N°3g (Cérès), 20 c. noir intense sur blanc, superbe	500	120
■ 36		N°3i (Maury), 20 c. gris, oblitéré Grille, TB	1 900	650
■ 37	☒	N°3i (Cérès), 20 c. noir sur fauve, oblitéré Grille sur LAC de Lyon du 7 juin 1850, TB	1 500	350
■ 38	☒	N°3i (Cérès), 20 c. noir sur fauve, oblitéré Grille sur enveloppe avec càd type 15 de Toulouse du 12 décembre 1849, TB	1 500	250
■ 39	(*)	N°4, 25 c. bleu, TB	2 500	750
■ 40		N°4, 25 c. bleu, petit haut de feuille, oblitéré Grille sur devant de lettre avec càd type 15 de Trie-S-Baise et cursive "63/Galan", TB	-	240
■ 41	☒	N°4, 25 c. bleu (déf.), oblitéré Grille sur LAC avec càd type 15 de Bordeaux du 25 mars 1852 et cursive "32/Gujan", bloc dateur B, belle présentation.....	-	200
■ 42	☒	N°4, 25 bleu, oblitéré PC sur LSC avec càd type 15 de Vire du 5 octobre 1852 avec au verso cursive rouge "15/Pont-de/Bordes" (destination), TB	-	80
■ 43	☒	N°4, 25 c. bleu, oblitéré Grille sur LSC avec càd type 15 de St Germain Laval (84) du 13 juillet 1850, TB (indice : 16).....	-	70
44	☒	N°4, 25 c. bleu, oblitéré Grille, sur LAC avec càd type 14 de L'Arbresle (68), TB (indice : 16).....	-	50
45	☒	N°4, 25 c. bleu, deux exemplaires oblitérés Grille sur LAC avec càd type 15 de Paris du 5 octobre 1850, superbe	300	50
46	☒	N°4, 25 c. bleu, oblitéré Grille sur LSC avec càd type 15 de Villefranche-Sur-Saône du 31 décembre 1851, TB	70	30
47	☒	N°4, 25 c. bleu, oblitéré Grille sur LAC avec càd type 15 de Marmande (45) du 16 juillet 1850, superbe.....	-	30

■ 48	*	N°5, 40 c. orange, firage avec gomme blanche, infime froissure dans la marge sinon superbe (photo 1^{re} de couverture)	4 750	2 000
■ 49		N°5, 40 c. orange, nuance soutenue, oblitéré Grille sur petit fragment, TB.....	500	200
■ 50		N°5, 40 c. orange, oblitéré PC, TB.....	500	150



■ 51	☒	N°5 et N°14A (x2 dont 1 touché), oblitérés PC sur LAC avec càd type 15 de Clairvaux-du-Jura (38) du 19 août 1854, TB (affranchissement rare)	-	1 700
■ 52	☒	N°5, 40 c. orange, paire horizontale, un timbre avec filet effleuré, oblitérée Grille sur LAC avec càd type 15 de Mileauville (66) du 23 avril 1851 pour la Grande Bretagne, TB (cote Cérés)	1 750	450
■ 53	☒	N°5, 40 c. orange, oblitéré Grille, léger pelusage, bel aspect	500	50
■ 54	*	N°5c, 40 c. orange, gomme brunâtre, superbe	2 700	1 350
■ 55	*	N°5c, 40 c. orange, gomme brunâtre, point clair, bel aspect.....	2 700	400
■ 56		N°5d, 40 c. orange, variété "4 retouché", oblitéré rouleau de gros points, touché en bas, bel aspect	7 000	750
■ 57		N°5e, 40 c. orange, variété "4 retouché" tenant à normal, oblitéré Losange DS2, timbre au filet dans l'angle supérieur, variété bien visible.....	16 000	2 500
■ 58	*	N°5g, 40 c. orange, réimpression, TB	750	230
■ 59		N°6, 1 f. carmin foncé, oblitéré PC 1818 sur LSC incomplète avec càd type 15 de Lyon du 30 janvier 1853, TB.....	-	580
■ 60		N°6, 1 f. carmin foncé, oblitéré Grille sans fin, TB.....	1 150	300
■ 61		N°6, 1 f. carmin foncé, oblitéré PC 2272, TB	900	300
■ 62		N°6, 1 f. carmin foncé, oblitéré Grille sans fin, infimes points clairs sinon TB.....	1 150	120
■ 63		N°6, 1 f. carmin foncé, oblitéré Grille, touché dans un angle sinon très frais	900	100
■ 64	☒	N°6 et N°2 (paire horizontale), oblitérés Losange DS2 sur LAC avec càd de Paris du 18 avril 1853 pour New York, TB (timbres décollés pour expertise)	5 500	2 800
■ 65	☒	N°6, 1 f. carmin foncé (petite marge en bas), oblitéré Grille sur LAC avec càd type 15 de Bayonne du 10 janvier 1853, TB.....	1 600	400
■ 66		N°6B, 1 f. carmin-brun, oblitéré Grille sur petit fragment, superbe	1 000	400
■ 67		N°6B, 1 f. carmin-brun, oblitéré Grille, TB.....	1 000	280
■ 68	☒	N°6B, 1 f. carmin-brun, bord de feuille, oblitéré PC sur enveloppe avec càd type 15 de Mirebeau-Sur-Beze" du 30 octobre 1853 pour Bellac, TB	-	1 250
■ 69	☒	N°6B, 1 f. carmin-brun, oblitéré Grille sur enveloppe réutilisée avec càd type 15 de L'Arbresle du 23 octobre 1851, TB	1 850	600
■ 70	*	N°6f, 1 f. carmin, réimpression de 1862, TB	850	280

■ 71	(*)	N°8b, 20 c. bleu sur azuré, non émis, gno, TB (photo 1 ^{re} de couverture)	3 200	1 500
■ 72		PRESIDENCE 1852 N°9, 10 c. bistre-jaune, oblitéré Etoile, superbe	700	300
■ 73		N°9, 10 c. bistre-jaune, oblitéré PC	700	200
■ 74		N°9, 10 c. bistre-jaune, oblitéré PC, TB	700	200
■ 75		N°9, 10 c. bistre-jaune, oblitéré PC 3515, aminci, bel aspect	700	70
■ 76		N°9, 10 c. bistre-jaune, oblitéré PC, réparé, bel aspect	700	60



77



78



82



79



81



85

■ 77	☒	N°9, 10 c. bistre-jaune, oblitéré PC sur LAC avec càd type 15 de Vitry-le-François du 19 septembre 1853, TB	1 000	400
■ 78		N°9a, 10 c. bistre-brun, nuance très foncée, oblitéré PC sur fragment avec cursive "35/Reuilly" et dateur B du 22 septembre 1853, TB	-	360
■ 79	☒	N°9a, 10 c. bistre-brun, paire verticale (déf.), oblitéré PC sur LSC avec càd type 15 de Millau du 18 août 1853, adressé au Camp de Satory (càd d'arrivée) avec réexpédition, B/TB (cote Cérés)	3 800	400
■ 80	*	N°9c, 10 c. bistre-clair, réimpression de 1862, TB	750	300
■ 81	☒	N°10, 25 c. bleu, bande horizontale de 3, oblitérée PC sur enveloppe recommandée avec càd type 14 de Brezolles du 17 mars 1854, TB	-	1 300
■ 82	☒	N°10, 25 c. bleu, oblitéré PC sur enveloppe avec càd type 15 de Buis-Les-Baronnies du 11 décembre 1853 et cursive "25/Sédon", TB	-	150
■ 83	☒	N°10, 25 c. bleu, oblitéré PC sur LAC avec càd type 15 de Meyzieux du 4 mai 1853, superbe	100	50
■ 84	☒	N°10, 25 c. bleu, oblitéré PC sur LAC avec càd type 15 de Meyzieux du 17 avril 1854, TB	100	40
■ 85	☒	N°10b, 25 c. bleu avec ligne d'encadrement, oblitéré PC sur LAC avec càd type 14 de Duclair, TB	3 250	1 300
■ 86	**	EMPIRE NON-DENTELE 1853-1860 N°11, 1 c. olive, superbe	260	130
■ 87	*	N°11, 1 c. olive, superbe	260	130
■ 88	*	N°11, 1 c. olive, TB	260	100
■ 89	(*)	N°11, 1 c. olive, bloc de 4 coin de feuille avec carré de repère, défauts, B (rare)	11 500	1 250
■ 90		N°11, 1 c. olive, bande horizontale de 4, oblitéré càd type 15 d'Amiens du 28 octobre 1862, superbe	700	220
■ 91		N°11, 1 c. olive, bande verticale de 3 et N°12 (entamé), oblitérés càd du 25 avril 1862 sur petit fragment, TB	-	80
■ 92		N°11, 1 c. olive, oblitéré pcàd, TB	100	30
■ 93		N°11, 1 c. olive, paire horizontale oblitérée càd, TB	200	60
■ 94	*	N°11a, 1 c. bronze, forte charnière sinon TB	260	80
■ 95	*	N°12a, 5 c. vert-jaune, TB	1 150	380
■ 96		N°12c, 5 c. vert foncé sur vert, oblitéré PC, TB	325	100

■ 97	(*)	N°13A, 10 c. bistre, type I, TB	(cote sans gomme)	270	80
98		N°13A, 10 c. bistre, type I, un ex. oblitéré Grille, l'autre oblitéré OR, les 2, TB.....		150	50



■ 99	☒	N°13A, 10 c. bistre, type I, oblitéré PC 2386 en bleu sur LSC avec càd type 15 de Passy-Les-Paris du 1er août 1854, TB	(cote Cérés)	550	280
■ 100	☒	N°13A et 14A (paire horizontale), oblitérés PC sur enveloppe avec càd type 15 de Mulhouse du 29 août 1854 pour l'Allemagne, TB.....		-	80
■ 101	☒	N°13Ab, 10 c. bistre-orange, type I, un angle au filet, oblitéré Losange H en bleu sur LAC avec càd type 15 en bleu du 29 août 1856, TB.....		-	280
■ 102	☒	N°13B et 16, oblitérés Ancre sur LSC avec càd du paquebot Cydnus du 11 décembre 1864 pour Lyon, TB.....		-	180
103	☒	N°13B, 10 c. brun clair, type II, 4 lettres avec des nuances différentes, TB.....		-	60
■ 104		N°13Ba, 10 c. bistre-brun, type II (x4) et N°17B (touché), oblitéré de la griffe "ESTRANGERO/BARCELONA" sur petit fragment, TB		-	70
105	☒	N°13Ba, 10 c. bistre-brun, type II, oblitéré PC sur LAC avec càd type 15 de Chalons-S-Marne du 10 janvier 1861, TB		-	30
■ 106	*	N°14A, 20 c. bleu, type I, TB.....		325	140
■ 107		N°14A, 20 c. bleu, type I, deux exemplaires oblitéré càd suisse "BASEL/BRIEFEXPEDITION" du 24 août 1861 sur petit fragment, TB.....		-	300
■ 108		N°14A, 20 c. bleu, type I, bloc de 7 oblitéré PC 3216, un ex. léger défaut sinon superbe		-	200
109		N°14A, 20 c. bleu, type I, deux exemplaires avec oblitérations Losange AABC et AAS, B/TB		-	100
■ 110		N°14A, 20 c. bleu, type I, oblitéré Losange AO2C (Armée d'Orient 2e Corps), léger pelurage sinon TB	(cote Cérés)	150	70
111		N°14A, 20 c. bleu, type I, oblitéré Grille sur petit fragment, une angle au filet sinon TB.....		-	30
■ 112	☒	N°14A, 20 c. bleu, type I, oblitéré Losange C. d. S. sur enveloppe (jaunie) avec càd "LYON/CAMP DE SATONAY" du 10 février 1855, TB	(cote Cérés)	1 750	400
■ 113	☒	N°14A, 20 c. bleu, type I, oblitéré de la Grille sarde sur LAC avec càd de Chambéry du 25 juillet 1860, TB.....		-	320
■ 114	☒	N°14A, 20 c. bleu, type I, oblitéré de la Grille de Chambéry sur LAC avec càd du 18 septembre 1860, TB		-	280
■ 115	☒	N°14A, 20 c. bleu, type I, oblitéré sur LSC avec la griffe de gare de Thourotte et càd "PARIS A ERQUELINES" du 8 mai 1860, TB		-	250



■ 116	☒	N°14, 20 c. bleu, type I, oblitéré Losange CP sur LAC avec càd Ambulant "CHERBOURG A PARIS/E" du 15 janvier 1859 et griffe de la gare de Bueil, superbe	-	250
■ 117	☒	N°14A, 20 c. bleu, type I, grandes marges, oblitéré Losange AAY sur enveloppe (salie) avec càd type 15 "ARMEE D'ITALIE/BAUY" du 13 septembre 1859, belles frappes	-	250
■ 118	☒	N°14A, 20 c. bleu, type I, oblitéré Losange E. P. 1° sur LSC avec càd Ambulant "ERQUELINES A PARIS/1°" du 1er mai 1856 et griffe de la gare de Bohain, TB.....	-	230
■ 119	☒	N°14A, 20 c. bleu, type I, oblitéré Grille sur enveloppe avec càd "CORPS EXPEDITIONNAIRE D'ITALIE/2E DIVISION", frappe faible, B/TB	(cote Cérés)	575 180
■ 120	☒	N°14A, 20 c. bleu, type I, oblitéré de la Grille de Bayonne sur enveloppe (verso endommagé) avec correspondance, càd type 15 du 28 mars 1860, TB	(cote Cérés)	500 150
■ 121	☒	N°14A, 20 c. bleu, type I, touché, oblitéré Grille sur grande partie de LSC avec càd "CORPS EXPEDITIONNAIRE D'ITALIE/2E DIVISION" du 9 août 1859, B	(cote Cérés)	600 100
■ 122	☒	N°14A, 20 c. bleu, type I, entamé sur le côté gauche, oblitéré Losange AOBC sur enveloppe avec càd "ARMEE D'ORIENT/BAU CAL", B/TB	(cote Cérés)	330 100
■ 123	☒	N°14A, 20 c. bleu, type I, oblitéré PC sur enveloppe avec càd type 15 de Cornimont (82) du 22 octobre 1860, superbe (indice : 9)	-	25
■ 124	☒	N°14Aa, 20 c. bleu foncé, type I, oblitéré Losange AOBC sur enveloppe avec càd "ARMEE D'ORIENT/BAU CAL" du 31 juillet 1856, TB	(cote Cérés)	330 100
■ 125		N°14Ad, 20 c. bleu sur vert, type I, percé en lignes, oblitéré Losange D sur petit fragment, TB	(cote Cérés)	215 80
■ 126	☒	N°14Ad, 20 c. bleu sur vert, oblitéré PC sur LAC (support déf.) de Chateaufort-S-Cher, B/TB.....	-	50
■ 127	☒	Armée d'Orient : Une LAC et une LSC les deux taxe 30, une avec càd du bureau central et l'autre du bureau DRE, TB	-	80
■ 128	*	N°14B, 20 c. bleu, type II, superbe	500	220
■ 129	*	N°14B, 20 c. bleu, type II, forte charnière sinon TB	500	150
■ 130	(*)	N°14B, 20 c. bleu, type II, superbe	(cote sans gomme)	200 100
■ 131		N°14B, 20 c. bleu, type II, oblitéré Losange 1818 (caractères gras) de Lyon, superbe	-	100
■ 132	☒	N°14B, 20 c. bleu, type II, petit bas de feuille, oblitéré de la grille Sarde sur LAC avec càd de Chambéry du 13 août 1860, superbe	-	380

Lot N°			Cote	Départ
■ 133	☒	N°14B, 20 c. bleu, type II, oblitéré Losange 1818 (caractères gras) sur LAC de Lyon du 25 février 1862, TB (photo page 10)	(cote Cérés) 850	350
■ 134	☒	N°14B, 20 c. bleu, type II, touché, oblitéré Grille sur enveloppe avec càd "CORPS EXPEDITIONNAIRE D'ITALIE/2E DIVISION" du 29 décembre 1860, très belle présentation (photo page 10)	-	250
■ 135	☒	N°14B, 20 c. bleu, type II, oblitéré Grille sur LAC (rabats latéraux manquants) de Bayonne du 3 mars 1850, TB (photo page 10)	(cote Cérés) 500	160
136		N°14Ba, 20 c. bleu sur vert, type II, oblitéré PC 78, une marge courte sinon TB	200	50
137	☒	N°14Ba, 20 c. bleu sur vert, type II, oblitéré Losange F sur grande partie de LSC avec càd de Paris du 5 avril 1861, TB	-	60
138		N°15, 25 c. bleu, paire horizontale oblitérée Rouleau de gros points, un timbre aminci, B	570	70



■ 139	☒	N°15 et 13A (x2), oblitérés Rouleau de gros points sur LAC de Paris du 16 avril 1854 pour la Prusse, timbres avec défauts, combinaison rare	-	250
■ 140	☒	N°15, 25 c. bleu, oblitéré PC sur enveloppe avec càd type 15 de Vif du 11 juin 1854, TB	-	150
■ 141	*	N°15a, 25 c. bleu laiteux, légers clairs sinon TB	3 000	300
■ 142	☒	N°15a, 25 c. bleu laiteux, oblitéré PC sur LAC avec càd type 15 de Bains-En-Vosges du 1er juin 1854, TB	600	200
143		N°16, 40 c. jaune-orange, avec oblitération anglaise 723 (Southampton), TB	-	40
144		N°16 et 17B, les 2 valeurs oblitérées, superbe	75	30
■ 145	☒	N°16, 40 c. jaune-orange, oblitéré Grille sur LAC avec càd type 15 de Bayonne du 10 mars 1860, superbe	-	275
146	☒	N°16, 40 c. jaune-orange, percé en lignes, oblitéré Losange J sur LSC du 16 décembre 1861, pour l'Italie, TB	150	50
147	☒	N°16, 40 c. jaune-orange, oblitéré Losange J sur enveloppe (jaunie) chargée de Paris du 19 septembre 1855, B/TB	-	30
148		N°17A (2 nuances), 17Aa, 17Ab, Les 4 valeurs oblitérées PC, TB	360	100
149		N°17A, 17Aa, 17B, Les 3 valeurs oblitérées, TB	235	70
■ 150	☒	N°17A, 80 c. carmin foncé, bande horizontale de 5 (au filet sur 2 timbres), oblitérée Losange D sur LSC pour Veracruz, support déf., belle présentation	-	450
151	☒	N°17A, 80 c. carmin foncé, oblitéré Etoile sur LAC de Paris du 27 mars 1856, TB	200	50
■ 152	☒	N°17Ac, 80 c. carmin foncé sur paille, deux exemplaires oblitérés PC 1495 sur LAC pour New York, TB	-	150
■ 153	☒	N°17Ad, 80 c. vermillonné et N°14A, oblitérés Losange K sur LAC avec càd de Paris du 14 juillet 1858, pour Rome, TB	-	180
■ 154		N°17e (Cérés), 80 c. vermillonné foncé, oblitéré PC796, TB	(cote Cérés) 1 250	400
■ 155		N°17e (Cérés), 80 c. vermillonné foncé, oblitéré Losange D, TB	(cote Cérés) 1 250	400



■ 156	☒	N°17Aj (Cérès), 80 c. groseille, bande horizontale de 3 oblitérée Losange K sur LSC de Paris du 15 septembre 1860 pour l'Equateur, TB	-	800
157		N°17B, 80 c. rose, TB	55	25
■ 158		N°18, 1 f. carmin, oblitéré PC 2243, infime clair sinon TB	3 250	500
■ 159	☒	N°18, 1 f. carmin, oblitéré Etoile sur enveloppe avec càd de Paris du 10 mai 1854, TB	7 500	2 500
■ 160		N°18, 1 f. carmin, bande horizontale de 6, oblitérée Rouleau de gros points sur petit fragment, 3 timbres avec défauts, B/TB (rare).....	-	6 500
■ 161	*	N°18d, 1 f. carmin, réimpression, bord de feuille, TB	2 000	600
■ 162	*	N°18d, 1 f. carmin, réimpression de 1862, TB	2 000	550
■ 163	(*)	N°18e, 1 f. carmin, réimpression, paire horizontale tête-bêche, léger clair dans la marge sinon TB (photo 1^{re} de couverture)	30 000	5 800
■ 164	(*)	Essais N°14Bc, 20 et 20 c. brun sur rose, tête-bêche dans un bloc de 6 bord de feuille, superbe.....	-	540
165		Oblitérations Sélection de 18 valeurs à étudier.....	-	140
■ 166	*	EMPIRE DENTELE 1862 N°19, 1 c. olive, TB	230	90
■ 167	*	N°19, 1 c. olive, TB	230	80
168		N°19, 1 c. olive, un exemplaire oblitéré càd type 22 et l'autre càd des imprimés en rouge, TB	-	50
■ 169	☒	N°19, 1 c. olive, paire horizontale (1 t. déf.), oblitérée càd de Béziers sur bande avec imprimé, bel aspect	500	120
■ 170	**	N°19c, 1 c. mordoré, non-dentelé, infime pli de gomme sinon superbe	550	200
■ 171	*	N°19c, 1 c. mordoré, non-dentelé, bord de feuille, superbe	550	230
■ 172	(*)	N°19c, 1 c. mordoré, non-dentelé, superbe	550	150
■ 173	*	N°20, 21, 22, Les 3 valeurs, B/TB	2 665	220
■ 174	*	N°20, 5 c. vert, TB	315	100
■ 175	*	N°20, 5 c. vert, TB	315	100
■ 176	*	N°20, 5 c. vert, TB	315	100
177	*	N°20, 5 c. vert, TB	315	50
■ 178	☒	N°20 (x2) et 22 (paire), oblitérés Ancre sur LSC de Constantinople avec càd du paquebot Carmel de novembre 1864, B/TB.....	-	350
179	☒	N°20 (paire verticale) sur LAC et N°32 sur LAC, les 2 TB.....	-	50
■ 180	*	N°20c (Cérès), 5 c. vert-jaune sur verdâtre, TB	450	150
■ 181	*	N°21, 10 c. bistre, TB	2 000	400
■ 182	(*)	N°21, 10 c. bistre, gno, TB	450	100
183		N°21, 10 c. bistre, oblitéré OR sur fragment, TB	-	30
■ 184	☒	N°21 et 23, oblitérés Ancre sur LAC avec càd du Paquebot Cydnus du 25 novembre 1865, pour Constantinople, TB.....	-	150

185	☒	N°21 et 29A, oblitérés GC 818 sur enveloppe avec càd de Cernay du 30 juillet 1867 pour Bâle (Suisse), TB.....	-	60
186	☒	N°21 et 20 (paire verticale), oblitérés GC sur LAC de Lille du 4 mars 1867, TB.....	-	35
■ 187	*	N°22, 20 c. bleu, piquage à cheval, TB.....	-	100
188	(*)	N°22, 20 c. bleu, TB(cote sans gomme)	100	30



■ 189	☒	N°22, 20 c. bleu, oblitéré Etoile en rouge sur LSC avec càd de "PARIS/(60)" du 11 septembre 1865, TB (cote Cérés)	2 000	400
■ 190	☒	N°22, 20 c. bleu, oblitéré Grille sur enveloppe avec càd "BRIGADE FRANCAISE/ITALIE" du 26 juin 1866, TB (cote Cérés)	900	280
■ 191	☒	N°22, 20 c. bleu, oblitéré Grille sur enveloppe avec càd "CORPS EXP. D'ITALIE/2E DIVISION" du 8 novembre 1865, TB (cote Cérés)	900	280
■ 192	☒	N°22, 20 c. bleu, oblitéré Losange MP1 sur LAC avec càd Ambulant "LE HAVRE A PARIS 1°/E" du 11 novembre 1864 et griffe de gare BARENTIN, superbe	-	250
■ 193	☒	N°22, 20 c. bleu, deux exemplaires dont un déf., oblitérés Ancre sur LAC avec càd du Paquebot Amérique du 21 juillet 1866, pour Constantinople, TB.....	-	200
■ 194	☒	N°22, 20 c. bleu, paire verticale déf., oblitérée de Barcelone sur LAC datée du 14 décembre 1863 avec cachet "ADMON DE CAMBIO/3 CTS/BARCELONA", TB	-	200
195	☒	N°22 et 23, oblitérés GC sur LSC de St Etienne et N°23 et 24 sur LSC de Mulhouse, les deux pour les Pays-Bas, TB.....	-	120
■ 196	☒	N°22 et 24, oblitérés Etoile sur LSC avec càd de "PARIS/PL. DE LA BOURSE" du 16 décembre 1864, pour Constantinople, TB.....	-	120
■ 197	☒	N°22, 20 c. bleu, deux exemplaires oblitérés Etoile sur LAC avec càd octogonal de levée exceptionnelle "PARIS/(60)" du 4 février 1864, TB.....	-	100
198	☒	N°22, 20 c. bleu, bande horizontale de 4, oblitérée GC sur enveloppe d'Airvault du 25 avril 1864, TB.....	-	30
199	☒	N°22, 20 c. bleu, trois ex. oblitérés GC sur enveloppe de deuil chargée de Mery-S-Seine (9) du 8 février 1866, TB.....	-	25
■ 200		N°23 et 24, avec oblitération britannique 723 sur fragment, TB.....	-	150
201		N°23, 40 c. orange, trois exemplaires avec des oblitérations italiennes différentes, TB	-	140
202		N°23, 40 c. orange, oblitéré "FRANCIAL/VIA DI MARE" en noir et un exemplaire en rouge, les deux sur petits fragments, TB.....	-	60
203		N°23, 40 c. orange, paire horizontale avec oblitération espagnole, TB.....	-	50
204		N°23 et 24 (déf.), oblitérés "FRANCIA/VIA DI MARE" sur petit fragment, bel aspect.....	-	50
205		N°23, 40 c. orange, oblitéré "VIA/DI MARE", TB.....	-	40



■ 206	☒	N°23, 40 c. orange, oblitéré roulette de gros points sur LSC avec càd de Paris du 26 septembre 1863, TB	-	400
■ 207	☒	N°23, 40 c. orange, avec oblitération italienne 184 dans un rectangle de points, sur LAC avec càd de Naples du 25 septembre 1867, avec la griffe rouge "PIROSCAFI-MERCANTILI/ESTERO", TB	(cote Cérés)	1 100 350
■ 208	☒	N°23, 40 c. orange, paire horizontale (dont un déf.), oblitérée Ancre sur LSC avec càd octogonal "CUBA" du 16 juin 1868 et càd octogonal "SANTIAGO DE CUBA/PAQ. FR. D. N°1", TB	-	280
■ 209	☒	N°23, 40 c. orange, oblitéré FRANCIA/VIA DI MARE en rouge sur LSC datée du 15 janvier 1867 pour Naples, TB	(cote Cérés)	850 280
■ 210	☒	N°23, 40 c. orange, pli accordéon, avec oblitération espagnole sur LAC datée du 2 mars 1864 pour Barcelone, TB	-	120
■ 211	☒	N°23, 40 c. orange, avec oblitération espagnole "ADMON DE CAMBIO/BARCELONA/3 CTS" sur LAC datée du 26 février 1866, TB	-	100
■ 212	☒	N°23 et 21, oblitérés Ancre sur LSC avec càd du paquebot Danube, B/TB	-	100
■ 213	☒	N°23, 40 c. orange, oblitéré Ancre sur LAC avec càd "LIGNE U/PAQ. FR N°1" du 21 septembre 1867, pour Constantinople, TB	-	70
■ 214	*	N°24, 80 c. rose, TB	1 800	400
■ 215		N°24, 80 c. rose, avec oblitération anglaise 723, TB	(cote Cérés)	200 80
■ 216	☒	N°24, 80 c. rose, deux exemplaires oblitérés Etoile 24 sur LAC avec càd de Paris du 8 décembre 1865 pour le Brésil, TB	-	180
■ 217	☒	N°24, 80 c. rose, oblitéré GC sur LAC avec càd type 15 de Troyes du 2 février 1865, pour le Brésil, TB	-	150
218	*	EMPIRE LAURE 1863-1870 N°25 et 26, Les 2 valeurs, TB	255	90
219		N°25, 1 c. bronze, bande horizontale de 5 oblitérée GC sur petit fragment, TB	(cote Cérés)	160 40
■ 220	☒	N°25, 27 (gris foncé), 37, oblitérés GC sur LAC avec càd de Bordeaux du 11 septembre 1871, pour Lyon, TB	-	150

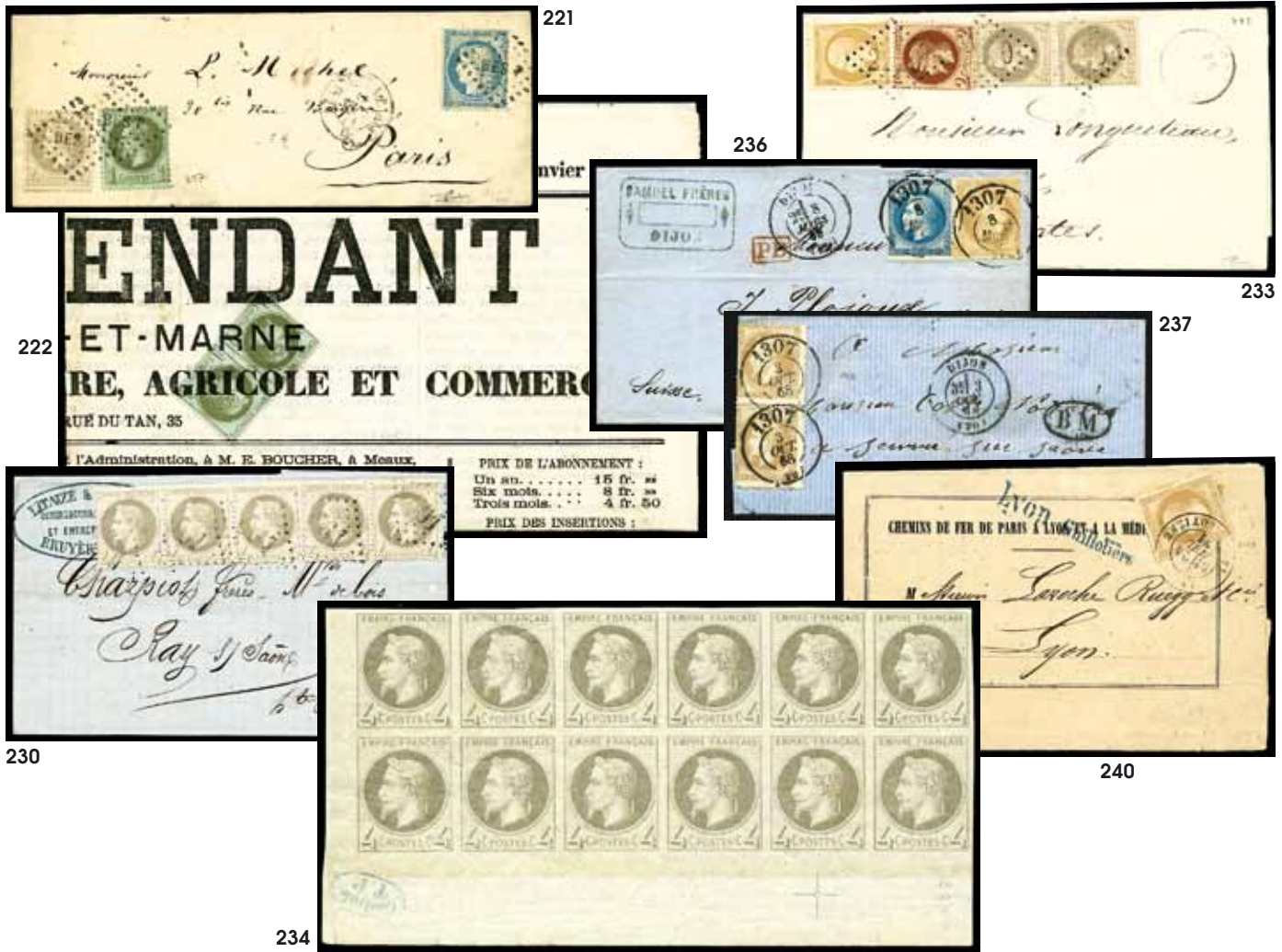

■ 221	☒	N°25, 27, 37, oblitérés Losange BESP sur LSC avec càd Ambulant "BESANCON A PARIS" du 11 septembre 1871, TB.....	-	120
■ 222	☒	N°25, 1 c. bronze, paire horizontale avec annulation typographique sur journal du 28 janvier 1872, TB	-	80
223	☒	N°25, 1 c. bronze, paire verticale, oblitéré càd sur bande d'imprimé, TB	-	50
224	*	N°26, 2 c. rouge-brun, TB.....	185	60
225		N°26, 2 c. rouge-brun, oblitéré càd type 15 de Muret du 19 février 1867 sur devant de bande d'imprimé affranchie par le N°19, oblitéré càd type 15 de Muret du 16 février 1867, TB	-	80
226		N°26, 2 c. rouge-brun, bande horizontale de 5 oblitérée càd type 15 de Capestang sur petit fragment, quelques dents courtes sinon TB	-	50
227	☒	N°26, 2 c. rouge-brun (grand format), oblitéré càd "PARIS/R. CARDINAL LEMOINE" du 19 février 1872 sur bande d'imprimé, TB.....	-	60
■ 228	*	N°27, 4 c. gris, TB	325	130
229	*	N°27, 4 c. gris, très bon centrage, infime point clair sinon TB	325	50
■ 230	☒	N°27, 4 c. gris, bande horizontale de 5, oblitérée GC sur LAC avec càd type 17 de Bruyères-en-Vosges (82), TB	-	380
■ 231	**	N°27a, 4 c. gris-jaunâtre, bloc de 6 bas de feuille avec croix de repère, un timbre avec une paille, très frais	2 100	750
■ 232	*	N°27a, 4 c. gris jaunâtre, TB	350	100
■ 233	☒	N°27b, 4 c. gris-lilas (x2), 21, 26, oblitérés GC 2210 sur LAC avec càd type 16 de Marennes, TB	-	500
■ 234	**	N°27d, 4 c. gris, réimpression Rothschild, bloc de 12 timbres coin de feuille avec croix de repère et cachet contrôle TP en bleu, 4 timbres*, superbe	2 760	900
■ 235		N°27, 4 c. gris, paire horizontale tête-bêche, oblitérée PD, B/TB.....	18 000	3 000
■ 236	☒	N°28A et 29B, oblitérés du bureau de passe de Dijon le 8 mars 1869 sur LAC pour la Suisse, TB	-	320
■ 237	☒	N°28A, 10 c. bistre, type I, paire verticale oblitérée càd du bureau de Passe de Dijon du 3 octobre 1868 sur LSC (consolidée), TB	-	250
■ 238	*	N°28B, 10 c. bistre, type II TB	360	100
■ 239		N°28B, 10 c. bistre, type II, oblitéré de la griffe linéaire "MONTMORENCY", une dent courte sinon TB.	-	100
■ 240	☒	N°28B, 10 c. bistre, type II, oblitéré càd type 18 "LYON/LA GUILLOTIERE" du 24 juillet 1871 sur avis de chemins de fer avec griffe bleue "Lyon Guillotière", TB	-	140
■ 241	**	N°29A, 20 c. bleu, type I, superbe	425	220
■ 242		N°29A (grand format) et N°38, avec oblitérations de Malte, TB.....	-	130
243		N°29A, avec oblitération anglaise 409 et N°29B, avec oblitération anglaise 783, deuxièmes choix, belles frappes	-	70

■ 244	*	N°29B, 20 c. bleu, type II, TB.....	270	90
■ 245	*	N°29B, 20 c. bleu, type II, petite variété de dentelure, TB.....	270	60
■ 246		N°29B, 20 c. bleu, type II, oblitéré du cachet "POSTES/QUARTIER GENERAL" en bleu, TB.....	-	70

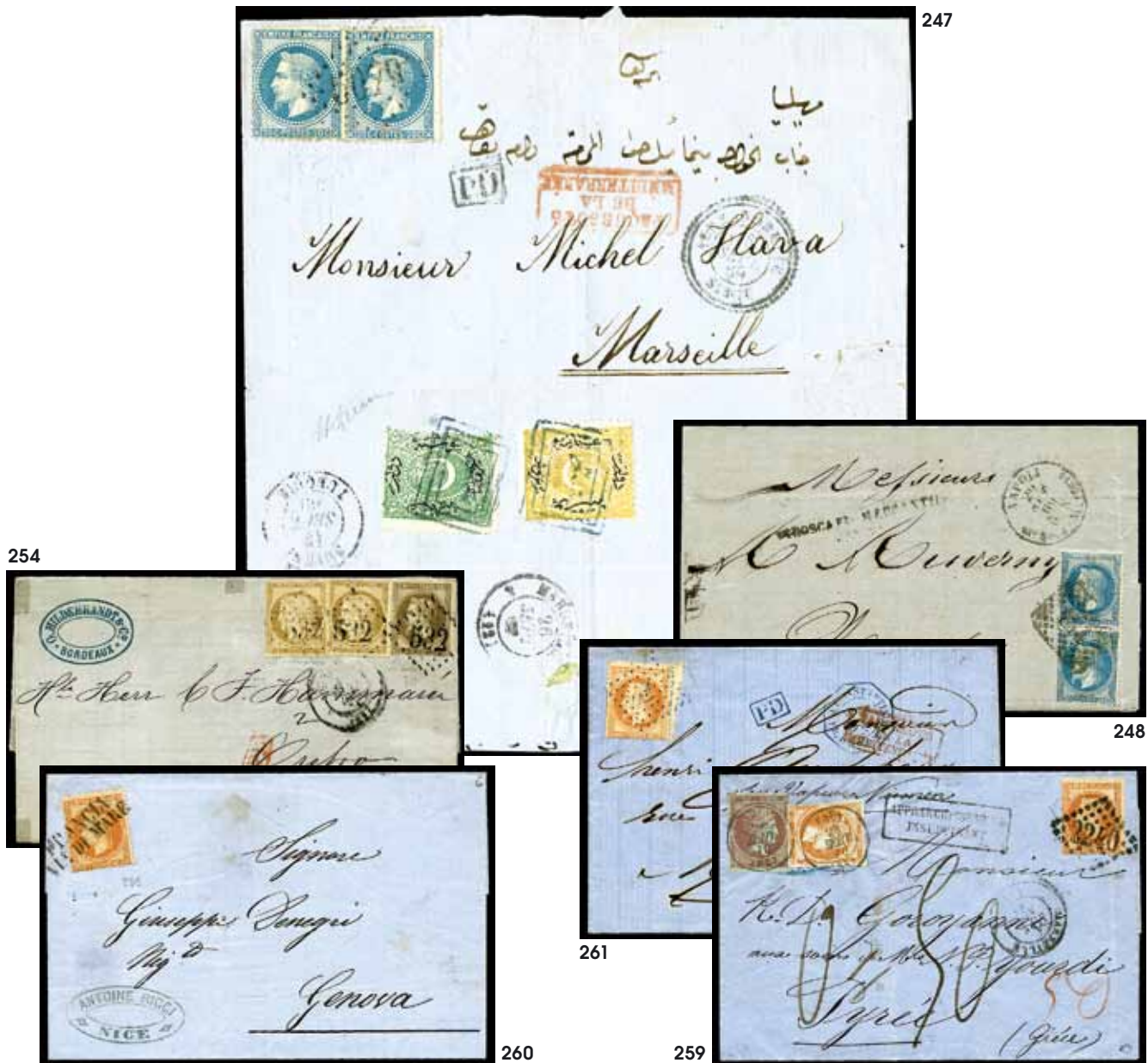

■ 247	☒	N°29B, 20 c. bleu, type II, oblitéré du GC d'Alexandrette sur LSC avec càd du 18 septembre 1869, mixte avec Turquie N°20 et 21, TB.....	-	1 200
■ 248	☒	N°29B, 20 c. bleu, type II, paire verticale, avec oblitération italienne dans un rectangle de points sur LSC avec càd de Naples du 29 septembre 1869, TB (cote Cérés)	1 300	300
249	☒	N°29B, 20 c. bleu, type II, léger pli, oblitéré GC 1533 sur LAC avec càd type 17 de Foix-S-Ariège du 23 mars 1870, pour l'Espagne avec Taxe tampon 12 en bleu, TB.....	-	50
250	☒	N°29B, 20 c. bleu, type II, équerre de 3 oblitérés Etoile 32 sur LAC pour la Suède, TB.....	-	50
■ 251	**	N°29B, 20 c. bleu, type II, bloc de 4 bord de feuille, deux timbres *, superbe.....	1 350	350
252	☒	N°29Bb, 20 c. bleu, type II, variété à la corne, oblitéré GC sur LAC avec càd type 17 de Villefranche-S-Saône du 20 novembre 1868, TB (cote Cérés)	150	60
■ 253	*	N°30, 30 c. brun, TB.....	1 000	350
■ 254	☒	N°30 et 59 (x2), oblitérés GC 532 sur LAC datée du 10 décembre 1871 pour la Suède, TB.....	-	80
255	☒	N°30, 30 c. brun, deux ex. oblitérés Etoile 22 sur enveloppe du 25 juillet 1867 pour Genève, TB.....	-	50
256	☒	N°30, 30 c. brun, paire horizontale oblitérée GC sur enveloppe chargée avec càd type 16 de Givors du 19 novembre 1868, TB.....	-	50
■ 257	*	N°30a, 30 c. brun clair, très frais, TB.....	1 000	300
■ 258	*	N°31, 40 c. orange, gomme partielle sinon TB.....	1 300	250
■ 259	☒	N°31, 40 c. orange (pli), oblitéré GC sur LSC avec càd type 17 de Marseille du 7 août 1860, mixte avec Grèce N°27 et 29, B/TB.....	-	800
■ 260	☒	N°31, 40 c. orange, oblitéré "FRANCIA/VIA DI MARE" sur LSC pour Gênes, TB (cote Cérés)	375	130
■ 261	☒	N°31, 40 c. orange, petit bord de feuille, oblitéré Ancre en bleu sur LSC avec càd octogonal bleu "CONSTANTINOPLE/P FR U N°3" du 1er septembre 1869, pour Marseille, TB.....	-	80

262	☒	N°31, 40 c. orange, oblitéré Etoile 7 sur LAC avec càd du 26 octobre 1871 pour Lisbonne, TB.....	-	40
■ 263	*	N°32, 80 c. rose, manque de gomme sinon TB.....	1 400	300
■ 264		N°32, 80 c. rose, oblitéré du PP de Volo sur petit fragment, TB.....	-	250



265



287



271



282

■ 265	☒	N°32, 80 c. rose, trois exemplaires dont un l. d. et N°28B, oblitérés de la grille de Civita Vecchia sur enveloppe, TB (rare)	-	900
■ 266	*	N°32b, 80 c. rose, réimpression Rothschild, TB.....	625	180
■ 267	*	N°32b, 80 c. rose, réimpression Rothschild, TB.....	625	180
■ 268	*	N°33, 5 f. violet-gris, bord de feuille, TB (photo 1^{re} de couverture).....	8 250	2 900
■ 269		N°33, 5 f. violet-gris, oblitéré GC 2656, TB	1 100	500
■ 270		N°33, 5 f. violet-gris, oblitéré GC 847, léger clair, bel aspect	1 100	100
■ 271	☒	N°33, 57, 58, oblitérés GC 136 sur enveloppe chargée avec càd type 17 d'Arcachon du 18 septembre 1873, rousseurs sur l'enveloppe dû à la cire, TB	-	2 200
■ 272		N°33b, 5 f. violet-gris, 5 et F en bleu, oblitéré Etoile 8, infime clair sinon TB	1 350	150
■ 273		N°33b (Maury), 5 f. violet-gris, burelage double, oblitéré càd type 18, infime clair sinon superbe	1 700	250
■ 274	(*)	Essai sur chine 0 c. en noir, petit feuillet, TB.....	-	120
■ 275	*	EMPIRE 1871 N°34, 10 sur 10 c. bistre, non émis, TB.....	2 500	900
276		N°35, 5 c. vert pâle sur bleu, oblitéré càd, centrage courant, TB	180	30
277	☒	SIEGE DE PARIS 1870 N°36, 10 c. bistre-jaune, oblitéré Etoile sur LSC du 28 juillet 1871, taxée à deux décimes puis réexpédiée, TB	-	70
■ 278	*	N°36, 10 c. bistre-jaune, TB	900	350
■ 279	*	N°36, 10 c. bistre-jaune, TB	875	320
■ 280	*	N°36, 10 c. bistre-jaune, forte trace de charnière sinon TB.....	900	230
281		N°36, 10 c. bistre-jaune, paire horizontale oblitérée GC 2656, superbe	170	50
■ 282	☒	N°36, 10 c. bistre-jaune, paire horizontale oblitérée GC sur enveloppe avec càd type 18 "PARIS/AUTEUIL", TB	250	100
283	☒	N°36, 10 c. bistre-jaune, paire horizontale, oblitérée GC sur LAC avec càd type 17 de Reims du 31 mai 1871, TB	250	60
284	☒	N°36, 10 c. bistre-jaune, paire horizontale, oblitérée GC sur LAC avec càd type 17 de Grasse du 21 juillet 1871, B/TB	250	50
285	☒	N°36, 10 c. bistre-jaune, oblitéré Etoile 12 sur enveloppe, B/TB.....	220	35
■ 286	*	N°36c, 10 c. bistre-jaune, réimpression Granet, TB.....	450	180
■ 287	☒	N°36, 10 c. bistre-jaune, demi-fimbre et paire horizontale, oblitérés GC sur enveloppe avec càd type 17 de Maisons-S-Seine du 8 septembre 1871, TB	7 000	1 800
■ 288	*	N°37, 20 c. bleu, TB.....	365	125
■ 289	*	N°37, 20 c. bleu, TB.....	365	80
■ 290		N°37, 20 c. bleu, oblitéré du càd provisoire de Sanois du 27 juin 1871, TB (rare)	-	250



■ 291	☒	N°37, 20 c. bleu, oblitéré GC 1019 en bleu sur LAC avec càd type 16 de Choisy-le-Roi du 6 juin 1871 pour Angers, TB (cachets de fortune).....	-	500
■ 292	*	N°37d, 20 et 20 c. bleu sur papier jaunâtre, paire horizontale tête-bêche, TB	6 500	2 300
■ 293	*	N°37f, 20 c. bleu clair, réimpression Granet, petit coin de feuille, superbe	500	200
■ 294	*	N°38, 40 c. orange, TB.....	725	250
■ 295	*	N°38, 40 c. orange, très frais, TB	725	250
296	(*)	N°38, 40 c. orange, gno, TB	250	50
■ 297		N°38, 40 c. orange, avec oblitération espagnole sur petit fragment, TB	-	120
298		N°38, 40 c. orange, avec oblitération de levée exceptionnelle de Paris et un exemplaire avec oblitération espagnole, TB.....	-	50
299		N°38, 40 c. orange, bande horizontale de 3 oblitérée GC et un exemplaire avec variété dans l'angle inférieure gauche, TB	-	50
■ 300	☒	N°38, 40 c. orange, deux exemplaires oblitérés GC 5080 sur LSC avec càd d'Alexandrie du 3 mai 1875, mixte avec Egypte N°17, pour Dijon, TB.....	-	1 300
■ 301	☒	N°38, 40 c. orange avec oblitération espagnole sur LAC datée du 10 février 1875 de Marseille pour Barcelone, TB.....	-	120
■ 302	☒	BALLONS MONTES Le Garibaldi Lettre formule Bouquillard sur papier blanc affranchie par le N°29B, 20 c. bleu, type II, oblitéré Etoile 12, càd du 21 octobre 1870 et arrivée à Nantes le 2 novembre 1870, TB.....	-	500
■ 303	☒	Le Garibaldi LSC affranchie par le N°29B, 20 c. bleu, type II, oblitéré Etoile 35, càd du 20 octobre 1870 et arrivée à Trévoux le 1er novembre 1870, TB	425	190
■ 304	☒	Le Vauban LAC affranchie par le N°37, 20 c. bleu, oblitéré Etoile 1, càd du 25 octobre 1870, arrivée le 3 novembre 1870 à la Ferté-Fresnel, TB	425	190
■ 305	☒	Le Général Uhrich Enveloppe affranchie par le N°37, 20 c. bleu, oblitéré càd "PARIS/SC" en rouge du 16 novembre 1870, càd de passage à Luzarches le 20 novembre 1870 et arrivée le 24 novembre 1870 aux Andelys, superbe	-	850
■ 306	☒	Le Général Uhrich LAC affranchie par le N°37, 20 c. bleu, oblitéré Etoile 2, càd du 14 novembre 1870 et arrivée le 26 novembre 1870 à Agen, TB	375	180



■ 307	☒	La Ville d'Orléans Gazette des absents N°9, affranchie par le N°37, 20 c. bleu, oblitéré Etoile, càd du 21 novembre 1870 et arrivée le 9 décembre 1870 à Sablé-Sur-Sarthe le 9 décembre 1870, B/TB	(cote Cérés)	710	300
■ 308	☒	Destination Allemagne LAC affranchie par le N°37, 20 c. bleu, paire (déf.), oblitérée Etoile 4, càd du 14 novembre 1870, sans arrivée, TB.....		-	500
■ 309	☒	Destination Belgique Le Bayard LAC affranchi le N°30, 30 c. brun, oblitéré Etoile 4, càd du 28 décembre 1870 et arrivée à Bruxelles le 4 janvier 1871, TB	(cote Cérés)	650	220
■ 310	☒	Destination Hollande Lettre formule affranchie par le N°29B, 20 c. bleu, type II, deux ex. oblitéré Etoile, cachet de départ le 6 octobre 1870 et arrivée à Amsterdam le 19 octobre 1870, superbe.....		-	500
■ 311	☒	Destination Hollande Lettre-formule affranchie par le N°29B, 20 c. bleu, paire horizontale, oblitérée Etoile 2, càd du 10 octobre 1870 et arrivée à Amsterdam le 1er Octobre 1870, TB.....		-	450
■ 312	☒	Destination Hollande Le Jules Favre N°1 Lettre formule (réduite), affranchie par les N°28B et 30, oblitérés Etoile 1, càd du 14 octobre 1870 et arrivée à Amsterdam le 18 octobre 1870, B/TB		-	400
■ 313	☒	Gazette des absents N°16, affranchie par le N°37, 20 c. bleu, oblitéré Etoile 18, càd du 17 décembre 1870 et arrivée à Arras, le 23 décembre 1870, TB.....		-	200
■ 314	☒	GUERRE DE 1870-1871 Enveloppe d'un prisonnier de guerre du 16 juillet 1872, TB.....		-	100
■ 315	☒	Siège de Paris Tentative d'entrée LAC affranchie par le N°29B, 20 c. bleu, type II, oblitéré GC 3034, càd de Thiberville (34) du 9 novembre 1870, au verso càd Ambulant Cherbourg à Paris du 10 novembre 1870, TB.....		-	100
■ 316	**	BORDEAUX 1870-1871 N°39A, 1 c. olive, report 1, bloc report de 15 timbres, bord de feuille, 2 timbres avec rousseur, le reste superbe		3 600	1 100
■ 317	*	N°39Aa, 1 c. olive, report 1, 2ème état, impression usée, TB.....		220	90
■ 318	**	N°39B, 1 c. olive, report 2, bloc de 4, haut de feuille, superbe		900	400
■ 319		N°39C, 1 c. olive, report 3, oblitéré pcàd, TB.....		160	50
■ 320		N°39Ca, 1 c. olive clair, report 3, 2ème état, oblitéré GC, superbe		190	80
■ 321		N°39Cb, 1 c. olive foncé, report 3, oblitéré GC, TB.....		210	75
■ 322	**	N°39Cc, 1 c. olive-bronze, report 3, bloc de 4, superbe	(cote des timbres)	1 200	500

■ 323	*	N°39Cc, 1 c. olive-bronze, report 3, TB.....	300	140
324		N°39Cc, 1 c. olive-bronze, report 3, oblitéré GC, TB.....	280	100



325

340



326

■ 325	☒	N°40A, 2 c. chocolat clair, report 1, bloc de 10 oblitéré GC 3191 sur LAC avec càd type 17 de Romans du 25 mars 1871, deux timbres avec pli d'archive sinon TB (rare)	-	10 000
■ 326	☒	N°40Aa, 2 c. chocolat, report 1, paire horizontale, N°37 et 39C, oblitérés GC 622 sur LSC avec càd type 17 de Briançon sur 16 septembre 1871, superbe	-	2 750
■ 327	*	N°40Ab, 2 c. brun-rouge, report 1, forte charnière sinon TB (photo 1 ^{re} de couverture)	7 000	2 300
■ 328	(*)	N°40Ab, 2 c. brun-rouge, report 1, TB.....	7 000	1 400
■ 329	*	N°40Ac, 2 c. brun-rouge, report 1, impression très fine dite de Tours, TB	2 500	800
■ 330	*	N°40B, 2 c. brun-rouge, report 2, TB	350	130
■ 331	*	N°40B, 2 c. brun-rouge, report 2, TB	350	130
■ 332	(*)	N°40B, 2 c. brun-rouge, report 2, TB	200	80
■ 333		N°40B, 2 c. brun-rouge, report 2, oblitéré càd type 17, TB.....	325	130
■ 334		N°40B, 2 c. brun-rouge, report 2, oblitéré càd, TB	325	120
■ 335		N°40B, 2 c. brun-rouge, report 2, oblitéré GC, TB	325	100
■ 336		N°40B, 2 c. brun-rouge, report 2, oblitéré càd, TB	325	100
■ 337		N°40B, 2 c. brun-rouge, report 2, oblitéré càd type 17, léger pelurage sinon TB	325	50
■ 338	*	N°40Ba, 2 c. rouge-brique, report 2, TB	1 300	400
■ 339	*	N°40Ba, 2 c. rouge-brique, report 2, petite paille sinon superbe	1 300	400
■ 340	☒	N°40Ba, 2 c. rouge-brique, report 2, deux exemplaires, N°36 (paire) et 39Cc (déf.), oblitérés GC 3254 sur LAC avec càd type 17 de Sains-du-Nord du 24 septembre 1871, TB.....	-	2 000
■ 341	*	N°40I (Cérès), 2 c. rouge-brique foncé, léger pli de gomme sinon TB	2 750	250
■ 342	(*)	N°40Bb, 2 c. marron, report 2, superbe.....	1 800	600
■ 343		N°40Bc, 2 c. chocolat foncé, report 2, oblitéré càd de Lorient du 8 mars 1871, légère paille sinon TB ..	4 250	1 250
■ 344		N°40Bc, 2 c. chocolat foncé, report 2, oblitéré càd type 16, TB	4 250	1 000

Lot N°			Cote	Départ
■ 345	*	N°40Bf, 2 c. rouge-brique foncé, report 2, petit manque de gomme, belle nuance.....	2 400	600
■ 346	*	N°40Bf, 2 c. rouge-brique foncé, report 2, TB.....	2 400	500
■ 347		N°41A, 4 c. gris, report 1, oblitéré càd type 17 de Marseille, petite fente sinon TB.....	2 800	500
■ 348	*	N°41B, 4 c. gris, report 2, pièce superbe.....	400	250
■ 349	*	N°41B, 4 c. gris, report 2, TB.....	400	180
■ 350	*	N°41B, 4 c. gris, report 2, superbe.....	400	160
■ 351		N°41B, 4 c. gris, report 2, oblitéré càd, TB.....	325	130
■ 352		N°41B, 4 c. gris, report 2, oblitéré GC, TB.....	325	100
353		N°41B, 42B, 49, Les 3 valeurs oblitérées, 2ème choix.....	845	70
■ 354	*	N°41Ba, 4 c. gris-jaunâtre, report 2, froissure de gomme, sinon TB.....	425	80
■ 355	*	N°41Bb, 4 c. gris-lilas, report 2, bord de feuille, pièce superbe.....	600	400
■ 356	*	N°41Bc, 4 c. gris-noir, report 2, superbe.....	3 250	1 200
■ 357		N°41Bc, 4 c. gris-noir, report 2, oblitéré GC 2145A, infime pelurage sinon TB.....	2 600	400
■ 358	*	N°41d (Maury), 4 c. gris foncé, report 2, aminci sinon TB.....	700	70
■ 359	*	N°41e (Cérès), 4 c. gris foncé, report 2, TB..... (cote Cérès)	700	300
■ 360	*	N°42B, 5 c. vert-jaune, report 2, superbe.....	-	180
■ 361	*	N°42B, 5 c. vert-jaune, report 2, TB.....	350	150
■ 362	*	N°42B, 5 c. vert-jaune, report 2, TB.....	350	130
■ 363	*	N°42B, 5 c. vert-jaune, report 2, TB.....	350	130
■ 364	*	N°42B, 5 c. vert-jaune, report 2, TB.....	350	110
■ 365	*	N°42B, 5 c. vert-jaune, report 2, TB.....	350	100
■ 366		N°42B, 5 c. vert-jaune, report 2, oblitéré GC 1604, superbe.....	200	90
■ 367		N°42B, 5 c. vert-jaune, report 2, oblitéré GC 110, TB.....	200	65
368		N°42B, 5 c. vert-jaune, report 2, oblitéré GC, TB.....	200	60
369		N°42B, 5 c. vert-jaune, report 2, oblitéré càd, TB.....	200	60



370



389



388

■ 370	☒	N°42B, 5 c. vert-jaune, report 2, bande horizontale de 3 (1 f. léger pli) et N°37, oblitérés GC sur enveloppe avec càd type 16 de Gisors du 28 avril 1873, pour la Prusse, TB.....	-	1 000
■ 371		N°42B, 5 c. vert-jaune, report 2, paire horizontale, position 13, 14, oblitérée GC 2659, TB.....	400	140
■ 372	*	N°42Ba, 5 c. vert-jaune foncé, report 2, superbe.....	450	180
■ 373		N°42jb (Cérès), 5 c. vert-émeraude clair, report 2, 2ème état, oblitéré GC, TB..... (cote Cérès)	775	150
■ 374	*	N°42Be, 5 c. vert très foncé, report 2, TB.....	3 000	1 000
■ 375	*	N°43A, 10 c. bistre, report 1, TB.....	1 100	450
■ 376	*	N°43A, 10 c. bistre, report 1, TB.....	1 100	400
■ 377	*	N°43A, 10 c. bistre, report 1, TB.....	1 100	350
■ 378		N°43A, 10 c. bistre, report 1 (légèrement touché en bas), avec oblitération anglaise 723, B/TB.....	-	120
379		N°43A, 10 c. bistre, report 1, 3 ex. de nuances différentes, oblitérés GC, TB.....	240	80
380		N°43A, 10 c. bistre, report 1, oblitéré GC 2966, léger pli sinon superbe.....	80	15
381		N°43A, 10 c. bistre, report 1, reconstitution du bloc report, les 15 valeurs oblitérées de nuances différentes, TB.....	1 200	550
■ 382	*	N°43Ab, 10 c. bistre verdâtre, report 1, pli mais bel aspect, B/TB.....	2 000	200
■ 383	*	N°43Ab, 10 c. bistre verdâtre, report 1, 2ème choix, B.....	2 000	130
■ 384		N°43Ab, 10 c. bistre verdâtre, report 1, oblitéré GC 260, TB.....	700	150
■ 385	*	N°43Ab, 10 c. bistre verdâtre, report 1, paire horizontale coin de feuille, superbe.....	-	2 000
■ 386		N°43Ab, 10 c. bistre verdâtre, report 1, paire horizontale oblitérée GC sur petit fragment, B/TB.....	1 400	200
387		N°43B, 10 c. bistre-jaune, report 2, oblitéré GC, TB.....	100	35
■ 388	☒	N°43B et 30, oblitérés GC sur LAC avec càd type 17 de Marseille du 13 mai 1871 pour la Suisse, TB.	-	200
■ 389	☒	N°43B, 10 c. bistre-jaune, report 2, paire horizontale oblitérée GC 110 sur LSC avec càd type 17 d'Annecy du 15 juin 1871, TB.....	-	100

390	N°43Ba, 10 c. bistre-orangé, report 2, oblitéré GC, TB.....	150	50
■ 391	N°43Bc, 10 c. citron, report 2, oblitéré pcàd, infime pelurage sinon TB.....	850	100



■ 392	☒ N°44A, 20 c. bleu, type I, report 1, oblitéré GC sur LAC avec càd type 17 de La Côte St André (37) du 5 janvier 1871, fimbriation superbe	1 000	480
■ 393	☒ N°44A, 20 c. bleu, type I, report 1, oblitéré GC sur LAC avec càd type 16 de Saillans (25) du 31 décembre 1870, TB	1 000	450
■ 394	☒ N°44A, 20 c. bleu, type I, report 1, oblitéré GC sur enveloppe avec càd type 24 de St-Varent (75) du 8 mars 1871, TB	1 000	360
■ 395	☒ N°44A, 20 c. bleu, type I, report 1, oblitéré GC sur LAC avec càd type 17 de Montpellier du 2 décembre 1870, TB	1 000	350
■ 396	☒ N°44Aa, 20 c. bleu, foncé type I, report 1, oblitéré GC sur enveloppe avec càd type 17 de Plélan du 7 janvier 1871 pour Rennes, TB	1 650	400
■ 397	☒ N°44Aa, 20 c. bleu foncé, type I, report 1, oblitéré GC sur LAC avec càd type 17 de Bayonne du 25 novembre 1870, TB	1 650	400
■ 398	N°44B, 20 c. bleu, type I, report 2, oblitéré GC, superbe	800	300
■ 399	☒ N°44B, 20 c. bleu, type I, report 2, oblitéré GC sur LAC avec càd type 17 de Marseille du 17 décembre 1870, TB	1 000	420
■ 400	☒ N°44B, 20 c. bleu, type I, report 2, touché, oblitéré GC sur LSC avec càd type 17 de Fougères (34) du 28 décembre 1870, bel aspect.....	1 000	100
■ 401	☒ N°45Ac, 20 c. bleu, type II, report 1, impression fine, oblitéré GC 2240 sur LAC avec càd type 18 "MARSEILLE/PLACE CENTRALE" du 12 janvier 1871, TB	650	120
■ 402	☒ N°45B, 20 c. bleu, type II, report 2, variété d'impression derrière l'effigie et N°28B, oblitéré GC 434 sur enveloppe avec càd type 16 de Belley du 21 décembre 1870, TB.....	-	130
403	☒ N°45C, 20 c. bleu, type II, report 3, oblitéré GC 4245 sur LAC avec càd type 17 de Villefranche-S-Saône du 6 avril 1871, TB.....	80	25
404	☒ N°45C, 20 c. bleu, type II, report 3, oblitéré GC 1593 sur LSC avec càd type 16 de Frévent (61) du 23 Janvier 1871, TB.....	80	25
■ 405	☒ N°46Ac, 20 c. gris-bleu, type III, report 1, oblitéré GC sur LAC avec càd type 17 de Firminy (84) du 3 février 1871, TB.....	-	80
406	☒ N°46Ac, 20 c. gris-bleu, type III, report 1, oblitéré GC 1699 sur LAC avec càd type 16 de Le Grand-Serre (25) du 18 février 1871, TB.....	-	60

Lot N°		Cote	Départ
■ 407	N°46Ad, 20 c. outremer, type III, report 1, oblitéré GC, TB.....	850	280
■ 408	N°46Ad, 20 c. outremer, type III, report 1, oblitéré GC, TB.....	850	200



■ 409	☒	N°46Ad, 20 c. outremer, type III, report 1, oblitéré GC sur LSC (rabat manquant) avec càd type 16 de Meximieux, TB.....(cote détaché)	850	280
410	☒	N°46Ad, 20 c. outremer, type III, report 1, timbre entamé, oblitéré GC sur enveloppe avec càd type 17 de Morlaix (28) du 25 février 1871, B.....	-	70
■ 411	(*)	N°46B, 20 c. bleu, type III, report 2, TB.....(cote sans gomme)	450	200
■ 412	☒	N°46B, 20 c. bleu, type III, report 2, oblitéré PC 532 sur enveloppe (avec correspondance) avec càd "BORDEAUX/ASSEMBLEE NATLE" du 6 mars 1871, TB.....	-	450
■ 413	☒	N°46B, 20 c. bleu, type III, report 2, oblitéré Etoile sur LAC avec càd "PARIS/(60)" du 14 mars 1871, TB.....	550	190
■ 414	☒	N°46Ba, 20 c. bleu foncé, type III, report 2, nuance très soutenue, oblitéré GC sur LSC avec càd type 17 de Chateaubriand (42) du 12 avril 1871, TB.....	-	150
■ 415	*	N°47, 30 c. brun, TB.....	475	200
■ 416	*	N°47, 30 c. brun, TB.....	475	200
■ 417	*	N°47, 30 c. brun, TB.....	475	140
■ 418		N°47 et 31 (fond ligné vertical), oblitérés GC sur grande partie de lettre, B/TB.....	-	230
■ 419		N°47, 30 c. brun, avec oblitération anglaise 723, TB.....	-	200
■ 420		N°47, 30 c. brun, oblitéré GC 2046, TB.....	250	90
421		N°47 et 48, Les 2 valeurs oblitérées, réparées, B.....	380	25
■ 422	☒	N°47 et 43B (touché), oblitérés GC 2145A sur LAC avec càd type 17 "LYON/LES TERREAUX" du 14 mars 1871, TB.....	-	450
■ 423	☒	N°47 et 46B (touché), pli d'archive, oblitérés GC 532 sur LAC de Bordeaux pour Hambourg, B.....	-	280
■ 424	☒	N°47 et 38, oblitérés GC sur enveloppe avec càd type 18 "BORDEAUX/LES SALINIÈRES" du 22 mai 1872, TB.....	-	280
■ 425	☒	N°47, 30 c. brun, oblitéré GC 4034 sur LAC avec càd type 17 de Troyes du 3 avril 1872 pour la Belgique, TB.....	-	230
■ 426	(*)	N°47a, 30 c. brun pâle, TB.....	280	110
■ 427		N°47b, 30 c. brun-noir, oblitéré GC sur devant de lettre, TB.....	1 100	300

Lot N°		Cote	Départ
■ 428	N°47b, 30 c. brun-noir, oblitéré GC 2240, TB	1 100	300
■ 429	N°47b, 30 c. brun-noir, oblitéré GC, TB.....	1 100	280
■ 430	N°47e, 30 c. brun, "R relié au cadre", oblitéré GC 2240, superbe.....	500	180
■ 431	* N°48, 40 c. orange, charnière un peu forte sinon TB	600	180
432	N°48, 40 c. orange, oblitéré GC, TB.....	130	60
433	N°48, 40 c. orange, oblitéré GC, TB.....	130	55
434	N°48, 40 c. orange, belle nuance, oblitéré GC 2152, TB.....	130	50
435	N°48, 40 c. orange, oblitéré GC, TB.....	130	50
436	N°48, 40 c. orange, oblitéré GC 2240, TB.....	130	50
437	N°48, 40 c. orange, oblitéré Etoile sur petit fragment une marge au filet sinon TB.....	200	40



■ 438	☒ N°48, 40 c. orange et N°30, oblitérés GC sur LSC avec càd type 17 de Grenoble du 24 août 1872, TB	-	180
■ 439	☒ N°48, 40 c. orange, oblitéré GC sur LAC avec càd type 18 "LILLE/PLACE ST MARTIN" du 16 mai 1871, TB.....	-	140
■ 440	☒ N°48, 40 c. orange, oblitéré GC sur LAC avec càd type 17 de Digne du 11 avril 1871, superbe.....	-	120
■ 441	☒ N°48, 40 c. orange, oblitéré GC sur LAC avec càd type 17 de Laval du 7 août 1872, TB.....	280	70
442	☒ N°48, 40 c. orange, oblitéré GC 2145A (lourd) sur LAC avec càd type 18 "LYON/LAS TERREAUX" du 7 juin 1871, pour l'Italie, B/TB.....	-	40
■ 443	N°48a (Cérés), 40 c. jaune-orange, oblitéré GC, TB	345	90
444	N°48a, 40 c. orange vif, oblitéré GC, TB	220	60
■ 445	☒ N°48a (Cérés), 40 c. jaune-orange et 46B (x2), oblitéré GC 532 sur LSC avec càd type 17 de Bordeaux pour Livourne, TB	-	600
■ 446	☒ N°48a (Cérés), 40 c. jaune-orange, oblitéré GC sur LAC avec càd type 17 de Toulouse du 17 août 1871, TB	530	200
■ 447	N°48d, 40 c. rouge-sang clair, oblitéré GC 532, TB	900	300
■ 448	* N°48e (Maury), 40 c. orange vermillonné, TB	1 450	450
■ 449	N°48e, 40 c. rouge sang foncé, oblitéré GC 532, TB.....	2 200	500
■ 450	☒ N°48f, 40 c. ocre, filet touché, oblitéré GC 4077 sur LAC avec càd type 17 de Valence-S-Rhône du 11 mai 1871, B/TB	3 500	800
■ 451	N°48g, 40 c. vermillon très vif, oblitéré GC 1945, TB	2 000	600
■ 452	N°48i (Maury), 40 c. rouge clair, 1er état, oblitéré GC, TB	1 100	120
■ 453	* N°49, 80 c. rose, TB	700	200
■ 454	* N°49, 80 c. rose, gomme partielle sinon TB.....	700	160
■ 455	* N°49, 80 c. rose, gomme partielle, TB.....	700	150
■ 456	N°49 et 59, oblitérés GC sur devant de lettre chargée avec càd type 16 d'Embrun du 25 mars 1872, TB	-	150

■ 457	N°49, 80 c. rose, oblitéré GC, TB.....	320	120
■ 458	N°49, 80 c. rose, oblitéré Ancre, TB.....	370	120
■ 459	N°49, 80 c. rose, oblitéré GC, TB.....	320	120
■ 460	N°49, 80 c. rose, oblitéré, TB.....	320	100
■ 461	N°49, 80 c. rose, oblitéré GC 532, TB.....	320	100
■ 462	N°49, 80 c. rose, oblitéré GC, TB.....	320	100
■ 463	N°49, 80 c. rose, oblitéré GC, TB.....	320	100



■ 464	☒ N°49 et N°37, oblitérés GC sur enveloppe chargée avec càd type 16 de St-Yrieix (81) du 8 juillet 1871 pour Coulommiers, TB.....	-	1 200
■ 465	☒ N°49, paire horizontale et 58, oblitérés GC sur enveloppe chargée avec càd type 17 de Goderville du 13 septembre 1873, TB.....	-	1 200
■ 466	☒ N°49 et 60A (x2), oblitérés GC sur LAC avec càd type 17 de la Gare de Tours du 14 mai 1872 pour New York, TB.....	-	1 100
■ 467	* N°49a, 80 c. rose pâle, superbe.....	650	300
■ 468	* N°49b, 80 c. rose vif, TB.....	1 000	400
■ 469	* N°49b, 80 c. rose vif, superbe.....	1 000	350
■ 470	N°49c, 80 c. rose carminé, oblitéré GC 2795, léger clair sinon superbe.....	450	50
■ 471	N°49d, 80 c. groseille, oblitéré GC 532, TB.....	1 200	400
■ 472	N°49d, 80 c. groseille, oblitéré GC, TB.....	1 200	400
■ 473	N°49d (Cérés), 80 c. rose carminé foncé, oblitéré càd type 17 de Caen du 30 septembre 1871, TB..... (cote Cérés)	1 000	350
■ 474	N°49d, 80 c. groseille, oblitéré GC 2240, TB.....	1 200	150
■ 475	(*) Essai en noir 20 centimes, type III, report 2, bloc report de 15, superbe..... (cote Maury)	15 000	3 500
■ 476	(*) Essai en noir 40 centimes, bloc report de 15, TB.....	15 000	2 750
477	Lot N°39, 40B, 41B, 42B, 43, 45, 46, 47, 48, Les 9 valeurs oblitérées, deuxièmes choix.....	1 550	130
478	* CERES DENTELE 1871-1875 N°50 et 51, Les 2 valeurs, TB.....	300	75
■ 479	* N°50c, 1 c. vert-olive, non-dentelé, bord de feuille avec aminci hors timbre, TB.....	350	100
480	* N°51, 2 c. rouge-brun, TB.....	200	60
481	* N°51, 2 c. rouge-brun, bon centrage, TB.....	200	50

482	☒	N°51, 2 c. rouge-brun, oblitéré càd type 17 sur imprimé sans sa bande, TB.....	-	35
■ 483	*	N°51c, 2 c. rouge-brun, non-dentelé, bord de feuille, TB	450	150
■ 484	*	N°52, 4 c. gris, TB	450	140
■ 485	*	N°52, 4 c. gris, bord de feuille, TB	450	130
■ 486	*	N°52, 4 c. gris, TB	450	100
■ 487	*	N°53, 5 c. vert-jaune sur azuré, TB	285	90



488



505



498



499

■ 488	☒	N°53, 59, 32, oblitérés Ancre sur enveloppe (rabat manquant) avec càd octogonal "BUENOS-AYRES/PAQ FR J. N°5" du 30 octobre 1873, mixte avec Argentine N°18, B	-	700
489	☒	N°53 et 54, oblitérés càd "PARIS/QUAI DES ORFÈVRES" du 4 mai 1876 sur LAC pour Paris, TB.....	-	35
■ 490	*	N°53a, 5 c. vert sur blanc, TB	300	100
■ 491	*	N°53a, 5 c. vert sur blanc, TB	300	70
492	(*)	N°55, 15 c. bistre, TB	180	60
■ 493	*	N°55a, 15 c. bistre-jaune, TB	675	200
■ 494	*	N°56, 30 c. brun, TB.....	1 000	300
■ 495	*	N°56, 30 c. brun, TB.....	1 000	250
■ 496	(*)	N°56, 30 c. brun, TB	250	90
497		N°56, 30 c. brun, oblitéré Losange R en bleu (Rebut), aminci, belle frappe	-	50
■ 498	☒	N°56, bande horizontale de 4, paire et unité, N°60C (x2) et 55, oblitérés GC 2586 sur enveloppe chargée, TB.....	-	280
■ 499	☒	N°56, 30 c. brun, oblitéré càd "2 PARIS 2/LES BATIGNOLLES" du 26 mai 1876 sur enveloppe pour la Norvège, TB	-	80
500	☒	N°56 (x2) et 66, oblitérés càd "PARIS/PL DE LA BOURSE" du 23 août 1876 sur LAC, TB	-	70
501	☒	N°56, Paire horizontale oblitérée sur LAC pour la Grèce et N°56a, oblitéré sur enveloppe réexpédiée, les 2, TB	-	60
■ 502	**	N°56a, 30 c. brun foncé, nuance exceptionnellement soutenue, décentré sinon TB	1 100	350
■ 503	*	N°56a, 30 c. brun foncé, TB	1 100	250
■ 504	*	N°57, 80 c. rose, TB	1 000	350
■ 505	☒	N°57, 80 c. rose, oblitéré càd type 15 de Marseille du 19 octobre 1876, mixte avec Uruguay 10 c. vert, taxée à Nantes, B/TB	-	1 200
■ 506	*	N°58, 10 c. brun sur rose, TB	475	150
■ 507	*	N°58, 10 c. brun sur rose, TB	475	120
■ 508	*	N°58, 10 c. brun sur rose, TB	475	100
■ 509	*	N°58b, 10 c. brun sur rose, non-dentelé, TB.....	600	200
■ 510	*	N°59, 15 c. bistre, TB	600	200
■ 511		N°59, 15 c. bistre, oblitéré càd de Malte de 1874, TB	-	150
512	☒	N°59 et 60A (x3), oblitérés GC 2240 sur enveloppe recommandée avec càd type 16 "MARSEILLE CHARGEMENTS" du 13 janvier 1874, TB	-	50

■ 513		N°59b, 15 c. bistre, paire horizontale tête-bêche, oblitérée Etoile 11, TB (N. B. : quelques dents sont détachées)	25 000	4 000
-------	--	---	---------------	--------------

■ 514	**	N°59c, 15 c. bistre, non-dentelé, superbe	600	250
■ 515	*	N°60A, 25 c. bleu, type I, bloc de 4 bord de feuille, TB	900	300



516



518



517



538

■ 516	☒	N°60A, 25 c. bleu, 1er état, équerre de 3 (dont un déf.) et unité, oblitérés GC 2240 sur LAC mixte avec Argentine N°18, du 30 décembre 1873, TB	-	700
■ 517	☒	N°60A, 25 c. bleu, type I, oblitéré GC 6326 sur enveloppe avec càd "MARSEILLE/PLACE CENTRALE" du 16 juillet 1873, taxée en Italie (Taxe N°9), TB	-	400
■ 518	☒	N°60A, 25 c. bleu, type I, déf., oblitéré Losange AS.NA. sur enveloppe avec càd "VERSAILLES/ASSEMBLEE-NATLE" du 23 décembre 1871, TB	(cote Cérés)	430 120
519	☒	N°60A, 25 c. bleu, type I, oblitéré 1307 du bureau de passe de sur LAC avec càd type 17 de Dijon du 31 mai 1872, TB	(cote Cérés)	130 50
520	☒	N°60A, 25 c. bleu, type I, oblitéré du bureau de passe de Dijon du 30 juin 1872 sur enveloppe pour Langres, TB	-	40
■ 521	*	N°60B, 25 c. bleu, type II, TB	3 250	900
522	*	N°60C, 25 c. bleu, type III, TB	190	50
523	☒	N°60C, 25 c. bleu, type III, déf et N°64, oblitérés càd type 17 de Villefranche-S-Saône (68) du 8 août 1876 sur LAC pour Mulhouse, TB	-	50
■ 524	*	Réimpression Granet 25 c. bleu laiteux, TB	600	280
■ 525	*	Réimpression Granet 25 c. bleu laiteux, TB	600	250
■ 526	**	SAGE 1876-1900 N°61, 1 c. vert, bloc de 4, un timbre *, TB	1 000	300
■ 527	**	N°61, 1 c. vert, superbe	300	90
■ 528	**	N°61, 1 c. vert, superbe	300	85
■ 529	*	N°61, 1 c. vert, TB	200	70
530	*	N°61, 1 c. vert, TB	200	60
■ 531	*	N°62, 2 c. vert, TB	1 800	600
■ 532	*	N°62, 2 c. vert, TB	1 800	600
■ 533	*	N°62, 2 c. vert, oblitéré càd, TB	310	100
■ 534	**	N°63a, 4 c. vert, non-dentelé, superbe	230	100
535	☒	N°64, 5 c. vert, bande horizontale de 3, oblitéré càd type 17 d'Aurillac du 14 novembre 1876 sur enveloppe (rabat manquant), TB	-	45
■ 536	*	N°65, 10 c. vert, TB	1 200	380
■ 537	*	N°65, 10 c. vert, gomme jaunie, B	1 200	100
■ 538	☒	N°65 et 38 (pli), oblitérés càd type 17 d'Orléans du 25 octobre 1876 sur LAC pour Paris, TB	-	80
539	☒	N°66 et 56 (paire horizontale), oblitérés càd type 17 de Rouen du 9 octobre 1876 sur LAC pour Paris, TB	-	60
540	☒	N°66, oblitéré sur carte postale et N°70, oblitéré sur enveloppe de deuil, les deux, TB	-	40
■ 541	*	N°67, 20 c. brun-lilas, TB	825	220
■ 542	*	N°67, 20 c. brun-lilas, TB	825	200
543	☒	N°67 et 92, oblitéré càd "PARIS/PL DE LA BOURSE" du 18 janvier 1884 sur LAC pour le Cantal, triple port, TB	-	60
544	☒	N°67, 20 c. brun-lilas, oblitéré càd "PARIS/PL DE LA BOURSE" du 29 janvier 1878 sur avis chargé, TB ...	85	35
545	☒	N°67 et 75, oblitérés càd type 17 du Havre du 11 septembre 1877 sur LAC pour Rouen, TB	-	30
546	*	N°68, 25 c. outremer, paire horizontale oblitérée càd, TB	120	40
■ 547	*	N°69, 30 c. brun clair, TB	650	200
■ 548	*	N°69, 30 c. brun clair, TB	650	180



Recto



Verso

549



556



563



564



557



568

■ 549	☒	N°69, 30 c. brun clair, oblitéré càd type 24 bleu d'Alexandrette bleu du 7 septembre 1877 sur enveloppe, mixte avec Turquie 35 et 37 au verso, pour Constantinople, TB.....	-	1 100
■ 550	*	N°70, 40 c. rouge-orange, TB.....	800	250
■ 551		N°70, 40 c. rouge-orange, bande horizontale de 3, oblitérée càd type 18, superbe	-	50
■ 552	**	N°70a, 40 c. rouge-orange, non-dentelé, bas de feuille, superbe	300	120
■ 553	*	N°71, 75 c. carmin, TB	1 400	450
■ 554	*	N°71a, 75 c. carmin, non-dentelé, bord de feuille, TB.....	700	180
■ 555	*	N°72, 1 f. bronze, pli sinon TB.....	1 300	120
■ 556	☒	N°72, 1 f. bronze, oblitéré càd octogonal "BUENOS-AYRES/ PAQ FR J N°6" du 24 août 1877, mixte avec Argentine N°33, TB.....	-	750
■ 557	☒	N°72, 1 f. bronze (l. d.), oblitéré càd octogonal "MONTEVIDEO/PAQ FR J N°5" du 26 octobre 1879 sur enveloppe, mixte avec Uruguay N°42, 20 c. bistre pour Florence, B/TB	-	500
558	☒	N°72 et 90, oblitérés càd de Rouen du 17 septembre 1883 sur enveloppe (déf.) chargée, TB	-	30
559	*	N°74, 2 c. vert, pli sinon très frais	165	25
560	☒	N°75 et 79, oblitérés càd type 16 de Neuilly-S-Seine du 26 août 1877 sur enveloppe pour la Suède, TB	-	60
■ 561	*	N°76, 10 c. vert, TB.....	1 400	550
■ 562		N°76, 10 c. vert, oblitéré GC 6445, TB.....	280	100
■ 563	☒	N°76, 10 c. vert, oblitéré càd de Paris sur carte précurseur, TB.....	320	150
■ 564	☒	N°76, 10 c. vert, oblitéré càd de Paris sur carte précurseur, TB.....	320	150
■ 565	*	N°77, 15 c. gris, TB.....	900	200
■ 566	*	N°77, 15 c. gris, TB.....	900	150
■ 567	*	N°78, 25 c. outremer, TB	600	120
■ 568	☒	N°78 et 53, oblitérés càd d'Amiens du 31 décembre 1876 sur LAC pour Mulhouse, TB	-	80
569	☒	N°78, 25 c. outremer, oblitéré càd bleu "PARIS/DEPART" du 11 juin 1877 sur enveloppe pour La Rochelle, TB	-	40
■ 570	*	N°78c, 25 c. outremer, non-dentelé, TB.....	350	100
■ 571	*	N°79, 25 c. bleu, TB.....	675	150
572	*	N°80, 30 c. brun-jaune, TB	130	40
■ 573	*	N°80b, 30 c. brun-jaune, non-dentelé, coin de feuille, superbe.....	600	280
■ 574	*	N°81, 75 c. rose, TB	2 500	700

Lot N°			Cote	Départ
■ 575	*	N°81, 75 c. rose, TB	2 500	700
576	*	N°82, 1 f. olive clair, TB	225	60
■ 577	*	N°82, 1 f. olive clair, paire millésime 0, TB	450	150
■ 578	*	N°82a, 1 f. olive clair, non-dentelé, TB	1 400	350
■ 579		N°84, 1 c. noir sur bleu de Prusse, avec annulation typographique sur petit fragment, TB	8 000	2 750
■ 580		N°84, 1 c. noir sur bleu de Prusse, oblitéré pcàd, TB	6 000	2 000
■ 581		N°84, 1 c. noir sur bleu de Prusse, oblitéré pcàd, une dent pliée sinon TB	6 000	1 200
■ 582		N°84, 1 c. noir sur bleu de Prusse, oblitéré càd, défectueux	6 000	600
583	*	N°85b, 2 c. brun-rouge, non-dentelé, TB	85	25
584	*	N°85d, 86b, 88e, Réimpressions Granet, les 3 valeurs, TB	290	90
■ 585	*	N°86a, 3 c. bistre sur jaune, non-dentelé, coin de feuille, superbe	300	140
586	☒	N°87 (bande horizontale de 3) et 83, oblitérés càd convoyeur "GUERANDE A ESCOUBLAC" du 10 septembre 1890 sur enveloppe-entier 15 c. bleu pour la Belgique	-	30



588



592

587	☒	N°89 et 38, oblitérés càd type 17 de Bar-Le-Duc du 8 juin 1877 sur LAC pour Bordeaux, TB	-	70
■ 588	☒	N°90, 15 c. bleu, oblitéré càd "ANNEXE EXPOSITION/VINCENNES" du 23 juin 1900 sur enveloppe, TB .	-	120
■ 589	*	N°91, 25 c. noir sur rouge, TB	1 500	400
590	☒	N°91, 25 c. noir sur rouge, oblitéré càd type 17 d'Asnières du 15 février 1879 sur enveloppe pour la Grande Bretagne, TB	-	30
■ 591	(*)	N°91b, 25 c. noir sur rouge, non-dentelé, bord de feuille, superbe	800	200
■ 592	☒	N°92, 25 c. bistre-jaune, oblitéré càd d'Alexandrette du 6 avril 1880 sur LAC mixte avec Turquie N°34, 37 (paire), pour Alep, TB	-	850
■ 593	*	N°92a, 25 c. jaune sur bistre-jaune, TB	520	180
■ 594	*	N°92a, 25 c. jaune sur bistre-jaune, manque de gomme sinon TB	520	100
■ 595	*	N°92b, 25 c. bistre sur jaune, non-dentelé, TB	500	140
■ 596	*	N°93, 35 c. violet-noir sur jaune, TB	800	220
■ 597	*	N°93, 35 c. violet-noir sur jaune, léger manque de gomme, TB	800	150
■ 598	*	N°94, 40 c. rouge-orange, paire millésime 0, TB	340	90
■ 599	*	N°94, 40 c. rouge-orange, paire millésime 8, TB	340	90
600	*	N°94, 40 c. rouge-orange, TB	160	50
601	*	N°94, 40 c. rouge-orange, bon centrage, TB	160	50
■ 602	*	N°95, 5 f. violet sur lilas, paire millésime 9, superbe	1 600	650
■ 603	*	N°95, 5 f. violet sur lilas, TB	600	200
604	*	N°95, 5 f. violet sur lilas, paire horizontale, oblitérée pcàd, TB	180	50
■ 605	*	N°95a, 5 f. lilas-rose sur lilas pâle, TB	850	250
■ 606	*	N°95a, 5 f. lilas-rose sur lilas pâle, TB	850	220
■ 607	*	N°95, 5 f. violet sur lilas, non-dentelé, TB	700	300
608	*	N°96 et 97, les 2 valeurs, TB	195	50
609	*	N°96c, 20 c. rouge sur vert, réimpression Granet, TB	120	35
■ 610	*	N°97, 25 c. noir sur rose, paire millésime 0, TB	270	80
611	*	N°97b, 25 c. noir sur rose, non-dentelé, superbe	200	50
■ 612	*	N°98, 50 c. rose, TB	275	80

Lot N°			Cote	Départ
■ 613	*	N°98, 50 c. rose, TB	275	80
■ 614	*	N°99, 75 c. violet sur orange, avec interpanneau en bas, TB	325	120
■ 615	**	N°103e (Maury), 10 c. noir sur lilas, double impression, superbe	1 200	500
■ 616	*	N°104, 50 c. rose, TB	350	100
■ 617	*	N°104, 50 c. rose, paire millésime 0, TB	700	200
■ 618	**	N°105, 2 f. bistre sur azuré, bloc de 4, deux timbres *, TB	925	220
619	*	N°105, 2 f. bistre sur azuré, TB	200	60
620	*	N°105, 2 f. bistre sur azuré, TB	200	60



621



626



630



631



629



637

■ 621	☒	N°105 et 117, Les 2 valeurs oblitérées càd d'Autun du 12 février 1902 sur enveloppe chargée, TB.....	500	250
622	(*)	Lot N°61, 63, 65, 72, 78, 80, 86, 92, 95, 99, 105, Les 11 valeurs gno, B	5 610	500
623		Oblitérations de Paris Cachets d'essai (Cérés) type 1 sur N°90, type 2 sur N°83, 90, 92, type 5 sur N°75 et 90, Les 6 valeurs, TB	-	80
624		Oblitérations de Paris Cachets d'essai (Cérés) type 4 sur N°75, 80, 83, 90, 92 et type 6 sur N°83 et 90, les 8 valeurs, TB	-	40
625		Oblitérations de Paris Cachets d'essai (Cérés) type 6 sur N°75, 80, 81, 83, 87, 90, 92, Les 7 valeurs, TB ..	-	100
■ 626	☒	Oblitération de Paris Cachet d'essai (Cérés) type 7 sur N°90, 15 c. bleu, oblitéré du 2 avril 1890 sur LAC, TB	880	280
627		BUREAUX FRANCAIS A L'ETRANGER Alexandrie N°48, 40 c. orange, oblitéré GC 5080, TB	-	50
■ 628		Beyrouth N°48, 40 c. orange, oblitéré GC 5082, légers points clairs, bel aspect	-	70
■ 629	☒	Beyrouth N°57, 80 c. rose, oblitéré GC 5082 sur enveloppe avec càd "BEYROUTH/SYRIE" du 15 avril 1875, pour la France, TB	-	80
■ 630	☒	Constantinople N°38 et 38d (4 large), oblitérés Ancre sur LSC avec càd du 27 mars 1872, pour Marseille, B/TB	-	120
■ 631	☒	Constantinople N°47, 30 c. brun, paire horizontale (un t. au filet), oblitérée GC 5083 sur LSC avec càd "CONSTANTINOPLE/TURQUIE" du 7 juin 1874, lettre en provenance d'Odessa, TB.....	-	800
632	☒	Jérusalem N°103, 10 c. noir sur lilas, oblitéré càd "JERUSALEM/PALESTINE" du 3 mai 1901 sur carte postale pour la France, TB	-	60
633		Mersina N°30, 30 c. brun, paire horizontale, oblitérée GC 5092 sur petit fragment, TB .. (cote Cérés)	100	35
634		Mersina N°38 (léger pli), oblitéré GC 5092 et N°92, oblitéré càd, TB.....	-	45
635		Port-Saïd N°92, 25 c. bistre sur jaune, oblitéré càd "PORT SAÏD/PAQ FR N°9" du 26 mars 1881, TB	-	50
636		Salonique N°38, paire horizontale (1 f. pli) et N°59 et 60 oblitérés sur fragment, les 2 pièces oblitérées GC 5095, TB.....	-	60
■ 637	☒	Samsoun N°23, 40 c. orange, oblitéré GC 5096 sur LSC avec càd "SAMSOUN/TURQUIE D'ASIE" du 12 février 1866 sur LSC pour Constantinople, TB.....	-	525

■ 638	☒	Shang-Haï N°60A, 25 c. bleu, type I, oblitéré GC 5104 sur enveloppe avec càd "CORR. D'ARMEE/SHANG-HAI" du 27 novembre 1873 pour la France, superbe (photo 4^e de couverture)	-	1 400
639		Shang-Haï N°86 et 88, Les 2 valeurs oblitérées GC 5104, B/TB.....	-	75
640		Smyrne N°13A (déf), 21+23, 23, 24, 57 (paire), oblitérés GC 5098, les 7 valeurs, TB	-	45
641		Smyrne N°46B, 20 c. bleu, type III, report 2, paire horizontale (1 f. avec pelurage), oblitérée GC 5098, superbe	-	50
642	☒	Smyrne N°57, 80 c. rose, oblitéré GC 5098 sur enveloppe avec càd "SMYRNE/TURQUIE" du 18 juin 1874, cachet BM, TB.....	-	50



643



654

646

■ 643	☒	Smyrne N°69, 30 c. brun, oblitéré càd de Smyrne du 19 avril 1878 sur LAC mixte avec Turquie N°35 (bande horizontale de 3), pour Alep, TB.....	-	850
644		Trébizonde N°38, 40 c. orange, oblitéré GC 5100 en bleu, très belle frappe, TB	80	35
645		Trébizonde N°57, 80 c. rose, oblitéré GC 5100 en bleu, TB	-	45
■ 646	☒	Tunis N°29A et 29B, Les 2 types du 20 centimes, oblitérés GC 5107 sur LAC avec càd du 11 juillet 1869, superbe	-	180
647		Varna N°23, 40 c. orange, oblitéré GC 5103 en bleu, superbe	-	40
648		Yokohama N°31 et 32, Les 2 valeurs oblitérées GC 5118, TB	-	75
649		Yokohama N°32a, 80 c. rose carminé, décentré, oblitéré GC 5118, TB (cote Cérés)	90	40
■ 650		Yokohama N°60C, 25 c. bleu, type III, oblitéré càd "YOKOHAMA/JAPON" du 19 septembre 1876, TB.	-	80
651		SARDAIGNE N°10, 5 c. vert-jaune, oblitéré càd EVIAN et N°12, 20 c. bleu foncé, oblitéré càd EVIANS, les deux, TB	-	60
652		N°12, 20 c. bleu foncé, oblitéré càd BOURG ST MAURICE et N°13, 40 c. rouge, touché, oblitéré càd BONNEVILLE, les deux, B/TB.....	-	60
653		N°12, 20 c. bleu, oblitéré càd EVIAN sur petit fragment, TB	-	50
■ 654	☒	N°12, 20 c. bleu foncé (coup de ciseau), oblitéré càd AIX LES BAINS de décembre 1858 sur LSC pour Turin, bel aspect.....	-	100
655		N°12b, 20 c. bleu laiteux, un ex. oblitéré THONON et l'autre YENN, les deux, B	-	40
656	**	DE 1900 A NOS JOURS N°112, 10 c. rose, chiffres légèrement déplacés, bord de feuille, superbe	95	40
657	*	N°112, 121, 240, 259, 261, 269, 287, 308, Les 8 valeurs, B/TB	605	95
■ 658	*	N°113, 20 c. brun-lilas, variété de piquage inférieur, bas de feuille, TB	-	50
■ 659	*	N°113a, 20 c. brun-lilas, chiffres fortement déplacés, bloc de 4, superbe	-	350
■ 660	(*)	N°113e, 20 c. brun-lilas, non-dentelé, haut de feuille, superbe (cote sans gomme)	425	150
■ 661	(*)	N°113e, 20 c. brun-lilas, non-dentelé, bloc de 4 bord de feuille, superbe (cote sans gomme)	1 700	500
662	(*)	N°117, 15 c. orange, paire verticale dont un timbre piquage oblique par pliage, TB .. (cote Maury)	160	40
■ 663	**	N°177c, 15 c. orange, non-dentelé, coin de feuille, trace de * sur le bdf, superbe	275	120
■ 664	*	N°117c, 15 c. orange, non-dentelé, haut de feuille, petite rousseur sinon TB.....	275	75
■ 665	**	N°118, 25 c. bleu, type II, TB.....	485	100
■ 666	(*)	N°118a, 25 c. bleu, non-dentelé, bord de feuille, superbe (cote sans gomme)	525	180
667	*	N°119, 120, 121, 123, Mersons, les 4 valeurs bien centrées	262	70
■ 668	**	N°119, 40 c. rouge et bleu, bloc de 4, superbe	260	100
■ 669	*	N°119a, 40 c. rouge et bleu, non-dentelé, bord de feuille, superbe	350	100
■ 670	(*)	N°119a, 40 c. rouge et bleu, non-dentelé, bas de feuille, superbe (cote sans gomme)	225	80
671	**	N°119d, 40 c. rouge et bleu, papier GC, superbe	75	50
672	**	N°119d, 40 c. rouge et bleu, papier GC, bord de feuille, superbe	75	30

Lot N°			Cote	Départ
■ 673	*	N°120a, 50 c. brun et gris, non-dentelé, bord de feuille, superbe.....	750	250
■ 674	*	N°120a, 50 c. brun et gris, non-dentelé, bord de feuille, superbe.....	750	250
■ 675	(*)	N°120a, 50 c. brun et gris, non-dentelé, superbe(cote sans gomme)	450	180
676	(*)	N°120a, 50 c. brun et gris, non-dentelé, léger clair sinon superbe	450	60
677	*	N°120d, 50 c. brun et gris, papier GC, TB.....	225	60
■ 678	*	N°121a, 1 f. lie-de- <i>vin</i> et olive, non-dentelé, haut de feuille, TB.....	325	150
■ 679	*	N°121a, 1 f. lie-de- <i>vin</i> et olive, papier GC, non-dentelé, haut de feuille, TB.....	225	100
■ 680	*	N°121b, 1 f. lie-de- <i>vin</i> et olive, centre déplacé, interpanneau, superbe.....	250	80
■ 681	**	N°121c, 1 f. lie-de- <i>vin</i> , sans teinte de fond, TB	850	280
■ 682	*	N°122, 2 f. violet et jaune, forte charnière sinon TB	950	200
683		N°122, 2 f. violet et jaune, bande verticale de 3, oblitérée, centrage courant, TB	270	60
■ 684	**	N°126, 20 c. brun-lilas, bloc de 4, TB	1 260	350
■ 685	**	N°126, 20 c. brun-lilas, bloc de 4, superbe	1 260	280
686	*	N°127, 25 c. bleu, bon centrage, très frais, TB.....	100	30
687	**	N°130, 15 c. Semeuse lignée, sélection de 18 valeurs dont 2 non-dentelées, 2 impressions R°V°, couleurs, types.....	450	120
688	**	N°130c et 130j, 15 c. olive, paires millésimes 8, papier blanc et papier GC, superbe	-	20
■ 689	**	N°130e, 15 c. vert, type V, paire verticale de carnet, deux exemplaires formant un bloc de 4, superbe	310	130
690	(*)	N°130g, 15 c. vert-gris, non-dentelé, TB	80	35
691	(*)	N°131, 132, 133, Les 3 valeurs gno, TB.....	361	40
■ 692	**	N°131, 20 c. brun-lilas, paire millésime 4, un timbre *, superbe	433	150
693	*	N°131, 20 c. brun-lilas, paire millésime 6, TB.....	275	50
■ 694	*	N°131b, 20 c. brun-lilas, non-dentelé, léger pli sinon TB	325	65
■ 695	**	N°131b, 20 c. brun-lilas, non-dentelé tenant à dentelé, haut de feuille, le timbre dentelé présente une froissure sinon superbe	1 650	350
■ 696	**	N°132, 25 c. bleu, bord de feuille, TB.....	225	70
■ 697	**	N°132d, 25 c. bleu, impression recto-verso, superbe	350	150
698	*	N°132d, 25 c. bleu, impression recto-verso partielle, TB	200	50
■ 699	**	N°133, 30 c. lilas, pièce superbe	550	250
■ 700	**	N°133, 30 c. lilas, superbe.....	550	200
■ 701	**	N°133, 30 c. lilas, décentré sinon TB.....	550	100
702	*	N°133, 30 c. lilas, TB	200	50
■ 703	(*)	N°133c, 30 c. lilas, non-dentelé, coin de feuille, superbe	305	140
■ 704	(*)	N°133c, 30 c. lilas, non-dentelé, paire millésime 3, pli dans le millésime, les timbres superbe	-	230
■ 705	**	N°136, 35 c. violet clair, coin de feuille, superbe.....	425	180
706	*	N°136, 35 c. violet clair, TB.....	170	50
■ 707	(*)	N°136b, 35 c. violet, non-dentelé, superbe	500	180
■ 708	(*)	N°136b, 35 c. violet, non-dentelé, bord de feuille, superbe	500	180
709	**	N°137, 138, 140, Trois timbres monnaies du Crédit Lyonnais, TB	-	35
■ 710	**	N°138c, 10 c. écarlate, superbe	345	140
■ 711	*	N°144b, 60 c. violet et bleu, non-dentelé, bord de feuille, TB	900	400
712	**	N°145, 2 f. orange et vert-bleu, bord de feuille, superbe	150	50
713	**	N°145, 2 f. orange et vert-bleu, superbe	150	40
■ 714	**	N°145, 2 f. orange et vert-bleu, bloc de 4, superbe	600	180
■ 715	**	N°145c, 2 f. orange et vert-bleu, écusson brisé tenant à normal, haut de feuille, petite irrégularité de gomme sinon superbe	1 950	600
■ 716		N°145c, 2 f. orange et vert-bleu, "écusson brisé", oblitéré, TB	305	90
■ 717	*	N°145d, 2 f. orange, sans teinte de fond, TB	350	120
■ 718	*	N°145f, 2 f. orange et vert-bleu, centre très déplacé, TB.....	225	75
719	*	N°152, 35 c. + 25 c., ardoise et violet, oblitéré, TB.....	160	45
■ 720	*	N°155, 5 f. + 5 f. noir et bleu, très bon centrage, TB	2 000	800
■ 721	*	N°155, 5 f. + 5 f. noir et bleu, TB	2 000	650
■ 722	**	N°156, Infirmière, bord de feuille, TB	300	80
723	*	N°156, Infirmière, TB	140	40
724	*	N°156, Infirmière, forte charnière sinon TB	140	30
725	*	N°156, Infirmière, oblitéré, TB	70	20
■ 726	**	N°156a, Infirmière, non-dentelé, bloc de 4, bord de feuille, superbe	11 000	3 500
■ 727	**	N°162/69, 2ème Série Orphelins, les 8 valeurs, superbe (photo du N°169).....	530	200
728	*	N°162/69, 2ème série Orphelins, les 8 valeurs, TB	255	75
729	*	N°162/69, 2ème Série Orphelins, les 8 valeurs, TB	255	70
730	*	N°169, +1 f. sur 5 f. + 5 f. noir et bleu-gris, oblitéré, TB.....	170	40
■ 731	**	N°169, +1 f. sur 5 f. + 5 f. noir et bleu-gris, bloc de 4, superbe	1 400	470
■ 732	*	N°175, 45 c. rouge, surchargé SPECIMEN en bleu, TB.....	-	180
■ 733	**	N°182, Congrès philatélique de Bordeaux, superbe	925	350
■ 734	*	N°182, Congrès philatélique de Bordeaux, TB	575	180
■ 735	☒	N°182, Congrès philatélique de Bordeaux, oblitéré du 15 juin 1923 (1er jour) sur enveloppe de l'exposition n'ayant pas voyagé, TB (photo page 33)	625	200
■ 736	**	N°182, Congrès philatélique de Bordeaux, bloc de 4, 2 timbres *, TB.....	3 000	900
■ 737	**	N°188A, 10 c. vert, Minéraline, bord de feuille, superbe	725	280
■ 738	**	N°188A, 10 c. vert, Minéraline, superbe	725	280
■ 739	*	N°188A, 10 c. vert, Minéraline, TB.....	500	180



784



735



759

■ 740	**	N°191d, 30 c. rose, non-dentelé, bloc de 4, TB.....	1 220	450
741	**	N°197/205, Semeuses lignées, les 9 valeurs en blocs de 4 dont coins datés, superbe.....	644	200
742	*	N°199, 50 c. rouge, paire verticale de carnet avec un splendide macule d'impression, adhérence au verso sinon TB.....	-	50
■ 743	*	N°202b, 75 c. lilas-rose, non-dentelé, TB.....	575	200
■ 744	**	N°203, 80 c. rouge, bloc de 10 bord de feuille, superbe.....	600	200
■ 745	**	N°206/08, Mersons, les 3 valeurs en blocs de 4, superbe (photo des N°207 et 208).....	3 800	1 400
■ 746	**	N°207, 10 f. vert et rouge, bord de feuille, superbe.....	340	120
747	*	N°207, 10 f. vert et rouge, TB.....	145	40
■ 748	**	N°208, 20 f. lilas et vert-bleu, superbe.....	550	180
■ 749	**	N°216, 5 f. carmin, bord de feuille, superbe.....	275	100
750	*	N°216, 5 f. carmin, TB.....	160	50
751	*	N°216, 5 f. carmin, oblitéré, TB.....	160	60
■ 752	**	N°229/32, 3ème Série Orphelins, les 4 valeurs, superbe (photo du N°232).....	590	200
753	*	N°229/32, 3ème Série Orphelins, les 4 valeurs, TB.....	210	50
754	*	N°229/32, 3ème série Orphelins, les 4 valeurs oblitérées, TB.....	175	50
755	*	N°232, 5 f. + 1 f. noir et bleu, bas de feuille, TB.....	120	50
756	**	N°240, 3 f. lilas et carmin, superbe.....	170	60
757	**	N°240, 3 f. lilas et carmin, superbe.....	170	60
758	**	N°240, 3 f. lilas et carmin, superbe.....	170	60
■ 759	☒	N°242A, Exposition philatélique de Strasbourg, la bande, oblitérée sur enveloppe n'ayant pas voyagé, TB.....	800	300
■ 760	*	N°245a, 1 f.50 outremer, non-dentelé, coin de feuille, superbe.....	1 050	400
■ 761	*	N°245a, 1 f.50 outremer, non-dentelé, haut de feuille, forte charnière, TB.....	1 050	250
762	*	N°249/51, 2ème série de la Caisse d'Amortissement, les 3 valeurs oblitérées, TB.....	85	35
763	*	N°249/51, 2ème Série de la Caisse d'Amortissement, les 3 valeurs oblitérées, TB.....	85	30
■ 764	**	N°252, 1 f.50 + 8 f.50 bleu, Le Travail, état I, superbe.....	260	90
765	*	N°252, 1 f.50 + 8 f.50 bleu, Le Travail, état I, TB.....	180	50
766	(*)	N°252, 1 f.50 + 8 f.50 bleu, Le Travail, état I, gno, TB.....	180	30
■ 767	*	N°252a, 1 f.50 + 8 f.50 bleu, Le Travail, état II, TB.....	250	75
768	*	N°252b, 1 f.50 + 8 f.50 bleu, Le Travail, état III, TB.....	180	50
■ 769	*	N°252b, 1 f.50 + 8 f.50 bleu, Le Travail, état III, oblitéré sur petit fragment, TB.....	180	65
■ 770	**	N°252b et 252, 1 f.50 + 8 f.50 bleu, Le Travail, état III (x2) et état I (x2), formant un bloc de 4 coin de feuille, superbe.....	1 040	400
■ 771	**	N°252b et 252, 1 f.50 + 8 f.50 bleu, Le Travail, état III (x2) et état I (x2), formant un bloc de 4 coin de feuille, superbe.....	1 040	400
772	**	N°253/55, 3ème Série de la Caisse d'Amortissement, les 3 valeurs, superbe.....	275	110
773	**	N°253/55, 3ème série de la Caisse d'Amortissement, les 3 valeurs, superbe.....	275	110
774	*	N°253/55, 3ème Série de la Caisse d'Amortissement, les 3 valeurs, TB.....	120	40
775	☒	N°254, +25 c. sur 50 c. rose-lilas, oblitéré sur enveloppe taxée, TB.....	-	30
776	**	N°256, 1 f. 50 + 3 f.50 lilas, Sourire de Reims, coin de feuille, superbe.....	160	60
777	**	N°256, 1 f. 50 + 3 f.50 lilas, Sourire de Reims, bord de feuille, superbe.....	160	50
778	*	N°256, 1 f. 50 + 3 f.50 lilas, Sourire de Reims, TB.....	100	30
779	*	N°256, 1 f. 50 + 3 f.50 lilas, Sourire de Reims, oblitéré, TB.....	100	35
■ 780	**	N°257A, Exposition philatélique du Havre 1929, très bon centrage, superbe.....	1 600	550
■ 781	*	N°257A, Exposition philatélique du Havre 1929, TB.....	875	280
■ 782	*	N°257A, Exposition philatélique du Havre 1929, petite paille dans le papier sinon TB.....	875	230
■ 783	*	N°257A, Exposition philatélique du Havre 1929, oblitéré sur petit fragment, TB.....	875	250
■ 784	☒	N°257A, Exposition philatélique du Havre 1929, coin de feuille, oblitéré sur enveloppe de l'exposition ayant voyagé, superbe.....	-	375



785



786

■ 785	**	N°259, 3 f. ardoise, Cathédrale de Reims, type I, bloc de 10 coin de feuille coin daté (28.2.30), * sur les bords, superbe (cote des timbres)	1 350	500
■ 786	**	N°260a, 5 f. brun, Mont St Michel, type I, bloc de 10 coin daté (18.7.30), * sur les bords, superbe (cote des timbres)	500	150
787	*	N°261, 10 f. bleu, Port de la Rochelle, type III, TB.....	84	25
788	*	N°261b, 10 f. outremer pâle, Port de la Rochelle, type I, TB.....	125	35
■ 789	*	N°261d, 10 f. outremer, type II, Port de la Rochelle, TB.....	280	90
■ 790	**	N°262, 20 f. chaudron, Pont du Gard, type IIB, superbe.....	550	200
■ 791	*	N°262, 20 f. chaudron, type IIB, Pont du Gard, TB.....	325	100
■ 792	*	N°262, 20 f. chaudron, Pont du Gard, type IIB, TB.....	325	100
793	*	N°262 et 262c, 20 f. chaudron, Pont du Gard, type IIB et IIA, oblitérés, TB.....	87	25
■ 794	*	N°262A, 20 f. chaudron, Pont du Gard, type I, tirage à plat, TB.....	350	100
■ 795	*	N°262B, 20 f. chaudron clair, dentelé 11, TB.....	1 250	350
■ 796	*	N°262Aa, 20 f. chaudron clair, Pont du Gard, tirage à plat, TB.....	1 400	400
■ 797	*	N°262A, 20 f. chaudron, type I, Pont du Gard, tirage à plat, TB.....	350	100
■ 798	*	N°262Aa, 20 f. chaudron clair, type I, Pont du Gard, dentelure 13 1/2 x 13, TB.....	1 400	400
■ 799	*	N°262B, 20 f. chaudron clair, type I, Pont du Gard, dentelé 11, TB.....	1 250	380
■ 800	**	N°269, 1 f.50 + 3 f.50 vert-jaune, Les Provinces, superbe.....	350	120
■ 801	**	N°269, 1 f.50 + 3 f.50 vert-jaune, Les Provinces, bord de feuille, superbe.....	350	120
■ 802	**	N°269, 1 f.50 + 3 f.50 vert-jaune, Les Provinces, superbe.....	350	100
803	*	N°269, 1 f.50 + 3 f.50 vert-jaune, Les Provinces, TB.....	175	50
804	*	N°269, 1 f.50 + 3 f.50 vert-jaune, Les Provinces, forte charnière sinon TB.....	175	35
805	*	N°269, 1 f.50 + 3 f.50 vert-jaune, Les Provinces, oblitéré, TB.....	175	50
806	*	N°275/77, 5ème série de la Caisse d'Amortissement, les 3 valeurs, TB.....	325	120
807	*	N°275/77, 5ème Série de la Caisse d'Amortissement, les 3 valeurs avec forte charnière sinon TB.....	325	60
■ 808	**	N°277, +50 c. sur 1 f.50 rouge sombre, superbe.....	235	80
809	**	N°285 et 287, Type Paix, les 2 valeur, superbe.....	290	100
810	*	N°285 et 287, Type Paix, les 2 valeurs, TB.....	127	30
811	*	N°287, 1 f.25 olive, TB.....	85	30
812	**	N°291/93, Célébrités, les 3 valeurs en blocs de 4 coin daté, le N°292*, superbe.....	620	160
813	**	N°294, 1 f.50 outremer, Colombe de la Paix, superbe.....	120	40
814	**	N°294, 1 f.50 outremer, Colombe de la Paix, superbe.....	120	30
815	**	N°296/97, Jacques Cartier, les 2 valeurs, superbe.....	300	100
816	**	N°296/97, Jacques Cartier, les 2 valeurs, superbe.....	300	100
817	**	N°307 et 320, Les 2 valeurs, superbe.....	45	15
818	**	N°308, 50 c. + 2 f. rouge-brique, Art et Pensée, bord de feuille, superbe.....	135	45
819	**	N°308, 50 c. + 2 f. rouge-brique, Art et Pensée, bord de feuille, superbe.....	135	45
820	**	N°308, 50 c. + 2 f. rouge-brique, Art et Pensée, bord de feuille, superbe.....	135	40
■ 821	**	N°321, 10 f. vert foncé, Traversée de l'Atlantique Sud, haut de feuille, superbe.....	800	250
■ 822	*	N°321, 10 f. vert foncé, Traversée de l'Atlantique Sud, TB.....	375	100
■ 823	*	N°321, 10 f. vert foncé, Traversée de l'Atlantique Sud, TB.....	375	100
■ 824	*	N°321, 10 f. vert foncé, Traversée de l'Atlantique Sud, forte charnière sinon TB.....	375	75
825	*	N°321, 10 f. vert foncé, Traversée de l'Atlantique Sud, oblitéré, TB.....	150	50
826	**	N°322/27, Exposition internationale de Paris, les 6 valeurs, superbe.....	120	40
827	**	N°322/27, Exposition internationale de Paris, les 6 valeurs, superbe.....	120	40

828	**	N°322/27, Exposition internationale, les 6 valeurs en blocs de 4 coin daté, superbe.....	672	140
829	**	N°327, 1 f.50 outremer, bloc de 4 coin daté (22.8.36), superbe	428	120
■ 830	**	N°354/55, Victoire de Samothrace, les 2 valeurs, superbe	420	150
■ 831	**	N°354/55, Victoire de Samothrace, les 2 valeurs bord de feuille, superbe	420	150
832	**	N°354/55, Victoire de Samothrace, les 2 valeurs oblitérées, TB	100	30
■ 833	**	N°359b, 80 c. sur 1 f. orange, surcharge renversée, oblitéré, TB	-	520
834	**	N°398, 50 f. outremer, Clément Ader, bas de feuille, superbe.....	180	55
835	**	N°398, 50 f. outremer, Clément Ader, superbe	180	55
■ 836	**	N°446a, Musée Postal, non-dentelé, coin de feuille, superbe	270	100
837	**	N°470/73, Pétain, les 4 valeurs non-dentelées, superbe	185	55
838	**	N°493, 20 f. sur 50 f. outremer foncé, coin de feuille, Ader, superbe	85	35



839

■ 839	**	N°493a, 20 f. sur 50 f. outremer foncé, Ader, papier mince, feuille de 25, superbe	2 250	560
840	**	N°496a, Cancer, bord de feuille, superbe	110	35
841	**	N°497/98, Secours National, les 2 valeurs non-dentelées, bord de feuille, superbe.....	155	45
842	**	N°508F, 511F, 514F, 517F, 518F (Cérès), Faux de l'Intelligence Service, les 5 valeurs, superbe	(cote Cérès) 200	60
843	**	N°526/37, Armoiries, les 12 valeurs non-dentelées coin de feuille avec N° de planche, superbe	185	55
844	**	N°566b, Feuille de 5 bandes et N°571A, Feuille de 5 bandes, les 2 feuilles, superbe	365	70
■ 845	**	N°572d (Maury), Lyonnais, couleurs rouge et jaune absentes, superbe	(cote Maury) 735	300
846	**	N°580A, Secours National, bord de feuille, superbe.....	155	50
847	*	N°585/86, Famille du prisonnier, les 2 valeurs non-dentelées, TB	125	30
■ 848	**	N°605b (Maury), Normandie, couleur jaune absente, piquage à cheval, bloc de 4, superbe	(cote Maury) 2 700	1 200
849	**	N°606/08, Pétain, les 3 valeurs non-dentelées, bord de feuille, superbe	207	60
850	**	N°612/17, Série Louis XIV, les 6 valeurs non-dentelées, superbe	245	75
851	**	N°634, 60 c. sépia, double impression, non-dentelé, haut de feuille, superbe	(cote Maury) 80	30
■ 852	**	N°657, 10 c. outremer, non-dentelé, superbe	(cote Maury) 250	75
853	**	N°701A/F, Série non-émise de Londres, les 6 valeurs, superbe	960	300
854	**	N°706, 80 c. vert-jaune, double impression du fond, superbe	(cote Maury) 105	35
855	**	N°707, 1 f.20 brun, double impression du fond, bas de feuille, superbe	(cote Maury) 85	30
856	**	N°761/62, Conférence de la Paix, les 2 valeurs non-dentelées, superbe.....	110	30
■ 857	**	N°764, Pointe du Raz, bande horizontale de 5 bord de feuille, avec perforation verticale albino, superbe.....	-	250
858	**	N°818/19, Nations Unies, les 2 valeurs non-dentelées, superbe	305	90
859	**	N°828a, Choiseul, bord de feuille, superbe.....	77	25
860	*	N°829a, Expéditions polaires, non-dentelé, TB.....	77	20
861	**	N°840a, Amitié franco-américaine, non-dentelé, coin de feuille,superbe.....	92	30
■ 862	**	N°841a, CITEX 1949, non-dentelé, haut de feuille, superbe	1 850	600
863	**	N°844/47 (sauf 846A), CITT, les 4 valeurs non-dentelées, bas de feuille, superbe	215	60
864	**	N°897a/98a, Médecine, les 2 valeurs non-dentelées, bord de feuille, superbe	100	35
865	**	N°906a, Paris, non-dentelé, superbe.....	70	20
866	**	N°908/10, Poètes symbolistes, les 3 valeurs non-dentelées, superbe	92	30
867	**	N°913b, Clos de Vougeot, non-dentelé, bord de feuille, superbe.....	77	25
868	**	N°916/17, Monuments et sites, les 2 valeurs non-dentelées, superbe	(cote Cérès) 120	40
869	**	N°923, 30 f. vert, Conseil de l'Europe, feuille de 25, superbe.....	237	60
870	**	N°930/35, Série Thiers, les 6 valeurs non-dentelées, bas de feuille, superbe	230	70
871	**	N°940a, Journée du timbre de 1953, non-dentelé, coin de feuille, superbe.....	77	25
872	**	N°945/50, Série Lyautey, les 6 valeurs non-dentelées, haut de feuille, superbe.....	200	60
873	**	N°970/74, Métiers d'art, les 5 valeurs non-dentelées, haut de feuille, superbe	130	40
874	**	N°1011Cd, 25 f. rouge, non-dentelé, bloc de 4 bord de feuille, superbe.....	120	35

875	**	N°1012/17, Inventeurs célèbres, les 6 valeurs non-dentelées, bord de feuille, superbe	125	35
876	**	N°1018a, Journée du timbre de 1955, non-dentelé, superbe	61	20
877	*	N°1027/32, Série Renoir, les 6 valeurs non-dentelées, TB	245	50
878	**	N°1048/49, Croix-Rouge de 1955, les 2 valeurs non-dentelées, coin de feuille, superbe	160	50
■ 879	**	N°1076/77, Europa 1956, les 2 valeurs non-dentelées, haut de feuille, superbe (photo du N°1077)	500	150
■ 880	**	N°1076/77, Europa 1956, les 2 valeurs non-dentelées, superbe (photo du N°1077)	500	150
881	**	N°1082/87, Série Van Gogh, les 6 valeurs non-dentelées, haut de feuille, superbe	155	45
882	**	N°1088a, Pierre de Coubertin, non-dentelé, bord de feuille, superbe	185	55
883	**	N°1089/90, Croix-Rouge de 1956, les 2 valeurs non-dentelées, bord de feuille, superbe	155	45
884	**	N°1095/98, Savants et inventeurs, les 4 valeurs non-dentelées, superbe	125	35
885	**	N°1108/13, Série Jules Guesde, les 6 valeurs non-dentelés, haut de feuille, superbe	140	40
886	**	N°1122/23, Europa 1957, les 2 valeurs non-dentelées, superbe	230	70
887	**	N°1125/31, Série touristique, les 7 valeurs non-dentelées, bord de feuille, superbe	170	50
888	**	N°1132/38, Personnalités étrangères, les 7 valeurs non-dentelées, haut de feuille, superbe	170	50
889	**	N°1152/55, Villes reconstruites, les 4 valeurs non-dentelées, coin de feuille avec N° de planche	95	30
■ 890	**	N°1232, Blason d'Alger, couleur jaune omise et impression dépourillée, superbe	-	250
■ 891	**	N°1232, Alger, bloc de 4 non-dentelé, coin de feuille avec dentelure sur le bas de feuille, superbe ...	-	75
892	**	N°1244a, Communes d'Europe, non-dentelé, bord de feuille, superbe	77	25
893	**	N°1246/47, Les 2 valeurs non-dentelées, bord de feuille, superbe	77	25
894	**	N°1265a, Jeux olympiques de Rome, non-dentelé, superbe	125	40
895	**	N°1266/67, Europa 1960, les 2 valeurs non-dentelées, superbe	140	40
896	**	N°1273/76, Oiseaux, les 4 valeurs non-dentelées, superbe	125	40
897	**	N°1278/79, Croix-Rouge de 1960, les 2 valeurs non-dentelées, coin de feuille, superbe	110	35
898	**	N°1288/91, Héros de la Résistance, non-dentelés, les 4 valeurs, superbe	77	20
899	**	N°1295/300, Série Apollinaire, les 6 valeurs non-dentelées, bord de feuille, superbe	130	40



900



911



912

■ 900	**	N°1304, Raimu, couleur verte quasi absente, bloc de 4 bas de feuille, superbe	-	80
901	**	N°1309/10, Europa 1961, les 2 valeurs non-dentelées, superbe	140	45
902	**	N°1319, "Le Messager", couleur bleue décalée, superbe	-	25
903	**	N°1323/24, Croix-Rouge de 1961, les 2 valeurs non-dentelées, bord de feuille, superbe	155	45
904	**	N°1326/27, Ski, les 2 valeurs non-dentelées, haut de feuille, superbe	155	45
905	**	N°1331b, Coq, avec N° rouge au verso, dans une bande de 4, superbe	80	30
906	*	N°1331b/31Ab, Coq, numéros rouges au verso, le N°1331Ab**, les 2 valeurs, superbe	93	25
907	**	N°1351A/54B, Armoiries, les 8 valeurs non-dentelées, blocs de 4 bord de feuille, superbe	380	110
■ 908	**	N°1355, Le Touquet, bande verticale de 5 bas de feuille, avion omis à avion partiel, superbe	-	530
909	**	N°1356/57, Roses, les 2 valeurs non-dentelées, superbe	140	40
910	**	N°1370/75, Célébrités, les 6 valeurs non-dentelées, superbe	125	35
■ 911	**	N°1391, Côte d'Azur, bande verticale de 3 dont un exemplaire couleur rouge-brun omise, superbe ..	-	350
■ 912	*	N°1392A, Tour de César, bloc de 10 coin daté, dont 4 timbres impression partielle, TB	-	580
913	**	N°1396/97, Europa 1963, les 2 valeurs non-dentelées, bord de feuille, superbe	140	40
■ 914	**	N°1396/97, Europa 1963, les 2 valeurs non-dentelées en bloc de 4 bord de feuille, superbe (photo du N°1397)	560	160
915	**	N°1442/45, Célébrités, les 4 valeurs non-dentelées, superbe	115	35
916	**	N°1455/56, Europa 1965, les 2 valeurs non-dentelées, bord de feuille, superbe	140	35
917	**	N°1470/75, Célébrités, les 6 valeurs non-dentelées, bord de feuille, superbe	155	45
918	**	N°1511/14, Célébrités, les 4 valeurs non-dentelées, bord de feuille, superbe	115	35
919	**	N°1533a, Marie Curie, non-dentelé, superbe	77	25
■ 920	**	N°1576, Cinquantenaire de l'Armistice, violet au lieu de bleu dans une bande horizontale de 3, superbe	-	300
921	**	N°1585a, La Trinité sur Mer, brun-rouge omis, bas de feuille, superbe	115	45

Lot N°			Cote	Départ
922	**	N°1585a, La Trinité sur Mer, brun-rouge omis dans une bande verticale de 5 avec couleur brun rouge dégradée, superbe.....	-	70
923	**	N°1655/57, Histoire de France, les 3 valeurs non-dentelées, coin de feuille, superbe.....	95	30
924	**	N°1661/62, Croix-Rouge de 1970, les 2 valeurs non-dentelées, coin de feuille, superbe	125	40
925	**	N°1664, 50 c. carmin-rose, faux d'Aubervilliers, superbe	30	10
926	**	N°1692/94, Faune, les 3 valeurs non-dentelées, superbe	77	25
927	**	N°1802a/05a, Grandes réalisations, les 4 valeurs non-dentelées, superbe.....	207	60
928	**	N°1809, Château de Rochechouart, variété "foits bleu-ciel", superbe	45	20
929	**	N°1824/27, Personnages célèbres, les 4 valeurs non-dentelées, superbe	95	30
■ 930	**	N°1862A, 80 c. rouge, Marianne de Durrens, non émis, superbe.....	2 250	1 400
■ 931	**	N°1866a, Midi-Pyrénées, "France omis" tenant à normal, bord de feuille, superbe.....	3 450	1 200
■ 932	**	N°1946b, "La Cigale rouge", inscriptions omises, bord de feuille avec croix de repère, superbe	5 000	2 000
■ 933	**	N°2059, 1 f.30 rouge, bande verticale de 4 bas de feuille dont un timbre dentelé, un timbre dentelé sur 3 côtés et deux timbres non-dentelés, superbe	-	450
■ 934	**	N°2075b, Ubac, couleur beige omise, superbe	750	270
935	**	N°2114a, De Gaulle, non-dentelé, superbe	140	40
936	**	N°2328/32, Personnages célèbres, les 6 valeurs non-dentelées, superbe	80	25
937	**	N°2337/40, Oiseaux, les 4 valeurs non-dentelées, bas de feuille, superbe	110	35
938	**	N°2384/87, Flore et faune, les 4 valeurs bord de feuille, superbe	110	30
939	**	N°2396/400, Personnages célèbres, les 5 valeurs non-dentelées, superbe	92	30
940	**	N°2531/32, Europa 1988, les 2 valeurs non-dentelées, bord de feuille, superbe.....	92	30
941	**	N°2538Aa, Bicentenaire de la Révolution, le triptyque, bord de feuille, superbe.....	170	55
■ 942	**	N°2559, Déclaration des Droits de l'Homme, rare tirage non-dentelé avec teinte de fond à cheval, bande horizontale de 3, superbe.....	-	1 000
■ 943	**	N°2571, Vol franco soviétique, couleurs rouge et jaune omises, impression du bleu à cheval, non-dentelé, superbe	-	1 700
■ 944	**	N°2571, Vol franco soviétique, couleurs jaune et rouge omises, trace d'encre de fabrication au verso (normal), non-dentelé, superbe (cote Maury)	9 000	1 500
■ 945	**	N°2642/43, Europa 1990, les 2 valeurs non-dentelées, superbe.....	80	25
946	**	N°2674/75, 2676/80, Albertville'92, les 7 valeurs non-dentelées, superbe.....	322	95
947	**	N°2799/804, Personnages célèbres, les 6 valeurs non-dentelées, superbe	110	35
■ 948	**	N°2812, Muséum national d'histoire naturelle, bande verticale de 10 dont un timbre dentelé sur 3 côtés et quatre non-dentelés, bords de feuille, superbe	1 500	450
949	**	N°BC2848b, Plaisir d'écrire, la bande-carnet, non-dentelée, superbe.....	275	80
950	**	N°2854/57, Arts décoratifs, les 4 valeurs non-dentelées, superbe	85	25
951	**	N°BC2865a, Journée du timbre 1994, la bande carnet non-dentelée, superbe	305	90
952	**	N°2878/79, Europa 1994, les 2 valeurs non-dentelées, superbe.....	80	25
953	**	N°2880/83, Tunnel sous la Manche, les 2 diptyques non-dentelés, superbe	170	50
■ 954	**	N°BC3071A, Journée de la lettre, carnet sans prédécoupe dans la partie supérieure, superbe	-	300
955	**	N°3087, 20 c. émeraude, piquage très décalé, superbe	-	30



956

■ 956	**	N°3091, 2 f.70 vert, non-dentelé, bloc de 50 (demi-feuille), superbe	4 500	1 100
■ 957	**	N°3091, 2 f.70 vert, bande verticale de 10 non-dentelée avec impression sur raccord, coin de feuille, superbe (rare).....	-	1 200
■ 958	**	N°3243, "Vive les vacances", couleur jaune très décalée et piquage à cheval, superbe (cote Maury)	1 850	450
■ 959	**	N°3287, Chopin, fond bleu ciel omis, superbe (Maury 3268a)	1 000	500
■ 960	**	N°3731, 0, 01 € jaune, non-dentelé, paire horizontale bord de feuille, superbe	300	75
961	**	Variétés de piquage 4 valeurs et un exemplaire * perforé EPN, les 5 valeurs, sup	-	60

Lot N°		Cote	Départ
962	** ANNEES COMPLETEES 1932, Du N°277A au 289, les 19 valeurs.....	332	110
963	** 1936, Du N°309 au 333, les 25 valeurs.....	1 344	440
964	** 1937, Du N°334 au 371, dont BF 3b pour 348/51	1 099	350
965	** 1937, Du N°334 au 371, les 38 valeurs.....	999	300
966	** 1937, Du N°334 au 371, les 38 valeurs.....	999	250
967	** 1980 à 1984, Les 5 années, du N°2073 au N°2346, les 275 valeurs	362	110
■ 968	** POSTE AERIENNE N°1/2, Salon de Marseille, les 2 valeurs, TB	950	250
■ 969	** N°1/2, Salon de Marseille, coin de feuille, les 3 valeurs, TB	950	240
■ 970	☒ N°4, 10 f. sur 1 f.50 bleu, Ile de France, et Poste N°235, 236, 248, oblitérés sur enveloppe recommandée avec càd octogonal du 23 août 1928, pour le Havre, signée par le pilote, TB (photo 4^e de couverture)	-	5 500
971	N°5/6, 8/13, 16/27, 29/41, Les 33 valeurs oblitérées, TB	262	40
■ 972	** N°6b, 1 f.50 outremer vif, superbe	805	300
■ 973	* N°6b, 1 f.50 outremer vif, TB	575	170
■ 974	* N°6c, 1 f.50 (+ 5 f.) outremer, perforé EIPA30, TB	580	180
■ 975	* N°6c, 1 f.50 (+ 5 f.) outremer, perforé EIPA30, TB	580	180
976	* N°8, 10/13, 16/41, Les 31 valeurs, TB.....	690	120
977	** N°8/13, Les 6 valeurs en blocs de 4 avec quelques coins datés, superbe	1 160	300
■ 978	** N°14, 50 f. vert-jaune, coin de feuille, * sur le bord de feuille, superbe	2 000	750
■ 979	N°14, 50 f. vert-jaune, oblitéré, TB	420	150
■ 980	** N°15, 50 f. outremer, burelé, bas de feuille, petite paille sinon TB	1 500	500
■ 981	** N°15, 50 f. outremer, burelé, bas de feuille, superbe	1 500	500
■ 982	** N°15, 50 f. outremer, burelé, éclat de gomme sinon superbe.....	1 500	250
■ 983	N°15, 50 f. outremer, burelé, bord de feuille, oblitéré, TB.....	400	160
■ 984	N°15, 50 f. outremer, burelé, bord de feuille, oblitéré, TB.....	400	160
■ 985	N°15, 50 f. outremer, burelé, oblitéré, TB.....	400	150
■ 986	N°15, 50 f. outremer, burelé, oblitéré, TB.....	400	150
987	** N°16/19, 20, 21/22, 23, 24/27, 28, 29, Les 14 valeurs, superbe	384	100
988	* N°16/33, Les 18 valeurs, TB	430	80
989	** N°24/27, Grandes villes, les 4 valeurs, superbe	116	35
990	** N°24/27, Grandes villes, les 4 valeurs non-dentelées, haut de feuille, superbe.....	460	140
■ 991	* N°29a, 1000 f. Paris, non-dentelé, bords de feuille, TB.....	690	140
992	** N°33, 1000 f. Provence, bord de feuille, superbe	135	40
993	** N°35/37, Prototypes, les 3 valeurs, superbe.....	120	40
994	☒ Vignette du meeting de la Baule du 25 juillet 1937 sur carte postale affranchie, TB.....	-	40
995	* POSTE AERIENNE MILITAIRE N°3, 1 f.50 brun-rouge, Bâtiment de ligne Richelieu, TB	185	65
■ 996	** N°6/7, Sénégal, Bâtiment de ligne Richelieu, les 2 valeurs, superbe	1 415	500
997	ALSACE-LORRAINE N°1, 1 c. vert-bronze, TB.....	120	40
■ 998	N°2b, 2 c. brun-rouge, burelage renversée, oblitéré pcàd, léger clair, bel aspect.....	800	100
■ 999	* N°3, 4 c. gris-lilas, TB.....	250	80
■ 1000	N°3b, 4 c. gris-lilas, burelage renversé, oblitéré, TB	260	80
■ 1001	N°3b, 4 c. gris-lilas, burelage renversé, oblitéré, TB	260	80
■ 1002	* N°4, 5 c. vert-jaune, superbe.....	250	120
■ 1003	* N°4, 5 c. vert-jaune, TB.....	250	90
■ 1004	* N°4, 5 c. vert-jaune, TB.....	250	80
■ 1005	* N°4, 5 c. vert-jaune, TB.....	250	70
1006	☒ N°4, 5 c. vert-jaune, paire verticale, oblitéré càd de Strasbourg du 27 novembre 1871 sur LSC pour Metz, TB.....	-	40
■ 1007	* N°4b, 5 c. vert-jaune, burelage renversé, gomme partielle sinon TB (rare en neuf)	8 050	2 000
■ 1008	N°4b, 5 c. vert-jaune, burelage renversé, oblitéré de Mulhouse (fer à cheval) du 20 décembre 1871 sur petit fragment, TB.....	805	280
■ 1009	* N°5, 10 c. bistre-brun, TB.....	200	70
■ 1010	N°5, 10 c. bistre-brun, deux ex. oblitérés de la griffe de Vézelize sur petit fragment, TB	-	150
1011	N°5, 10 c. bistre-brun, 13 valeurs avec différentes oblitérations rondes de Feld-Post relais, TB.....	-	100
■ 1012	☒ N°5, 10 c. bistre-brun, oblitéré du cachet provisoire de Moyenvic du 31 décembre 1870 sur enveloppe, rabat légèrement endommagé, TB (rare) (photo page 39)	-	1 100
1013	N°5, 10 c. bistre-brun, paire horizontale, oblitérée càd de Thann du 3 mars 1871, TB	-	30
■ 1014	* N°5a, 10 c. bistre orange, burelage citron, TB	225	80
1015	N°6, 20 c. bleu, avec taxe tampon 20 en bleu sur petit fragment, TB.....	-	50
■ 1016	* N°7, 25 c. brun-noir, TB.....	270	80
■ 1017	☒ Allemagne Empire N°4, 1 g. rose carminé, paire horizontale obl. càd de Schlettstadt du 13 février 1872 sur LAC avec France N°60A, oblitéré càd "PARIS/ETRANGER" en bleu, TB (photo page 39)	-	250
■ 1018	BLOCS ET FEUILLETS N°2, Exposition de Strasbourg 1927, oblitéré, quelques froissures hors timbres sinon TB (photo page 39)	1 350	280
1019	* N°3, PEXIP 1937, superbe	450	180
1020	* N°3, PEXIP 1937, TB.....	450	150
1021	* N°3b, PEXIP 1937, avec cachet de l'exposition hors timbres, TB	420	150
■ 1022	** N°8a, PHILEXFRANCE 82, non-dentelé, superbe (photo page 39)	300	90



1017

1012



1018



1022

1023



1024



1028



1029



1030



1025

■ 1023	**	N°10, Révolution, non-dentelé accidentel avec décalage des couleurs, superbe	600	200
■ 1024	**	N°11c, Déclaration des Droits de l'Homme, papier fluorescent, superbe.....	350	110
■ 1025	**	N°14b, Albertville'92, tirage en noir non-dentelé, superbe	500	150
1026	**	CARNETS N°188-C1, Minéraline, couverture du carnet et feuillet intérieur sans les timbres, TB.....	-	50
1027	**	N°188-C2, 10 c. vert, Phéna, superbe	550	180
■ 1028	**	N°2874-C6, Marianne du 14 juillet, TVP rouge, non-prédécoupé, superbe	3 250	900
■ 1029	**	N°3085-C3, Marianne du 14 juillet, sans prédécoupe, superbe.....	-	600
■ 1030	**	N°3085-C3, Marianne du 14 juillet, timbres non-imprimés, bandes de phosphore seules, superbe	4 500	900
1031	**	N°3085-C7, Marianne du 14 juillet, TVP rouge, prédécoupe partielle dans la rangée du bas, superbe	-	30
1032	**	Carnet Croix-Rouge N°2003, Année 1954, superbe.....	180	60
1033	**	Bande Carnet Croix-Rouge N°2042a, Année 1993, non-dentelée, superbe	385	115
■ 1034	*	COLIS POSTAUX N°3, 25 c. brun sur jaune, point clair sinon TB	1 050	220
■ 1035	*	N°33c, (15 c. rouge), sans légende, non-dentelé, TB	-	280
1036	*	N°81/87, Surcharge A, les 7 valeurs, TB	121	35

Lot N°			Cote	Départ
1037	*	N°88/94, Le N°88A déf., les 7 autres valeurs, TB	441	100
■ 1038	*	N°131, 2 f.35 sur 1 f.65 brun sur jaune, TB.....	825	250
1039	*	N°152, 152A, 152B, 153, (Maury), Non-dentelés, les 4 valeurs, TB	282	80
1040	**	N°178b, 5 f. carmin, valeur omise, non-dentelé, bord de feuille, superbe.....	155	65
■ 1041	**	N°182A, D, E (Cérès), les 3 valeurs, superbe.....	-	300
1042	**	N°191/99, Solidarité, les 9 valeurs, superbe	190	70
■ 1043	(*)	N°224A (Maury), Domicile, lie de vin, non émis, TB	800	250
■ 1044	**	Petits colis N°25 et 26, Les 2 valeurs, superbe	730	350
1045	**	Petits colis N°39/44 (Maury), les 6 valeurs, superbe	440	180
1046	**	Petits Colis N°40/45 (Dallay), Les 6 valeurs, superbe	410	140
■ 1047	*	COURS D'INSTRUCTION N°107a-CI3, 108-CI3, 109-CI3, 111-CI1, 157-CI4, Type Blanc, les 5 valeurs, TB (photo du N°157-CI4)	1 006	300
1048	**	N°107a-CI2, 108a-CI2, 109-CI1, 144-CI1, 158-CI1, 139-CI2, 140a-CI2, 160-CI1, 142-CI1, les 9 valeurs en blocs de 4, superbe	880	250
■ 1049	*	N°122-CI1, 2 f. violet et jaune, centrage courant, TB.....	2 450	800
■ 1050	*	N°123-CI1, 5 f. bleu et chamois, oblitéré, TB.....	1 100	380
■ 1051	**	N°137-CI2, 5 c. vert foncé, type IIA, surcharge renversée ANNULE à main, un timbre avec surcharge double dans un bloc de 4, superbe	-	700
■ 1052	**	N°139-CI2, 20 c. brun-lilas, bande verticale de 5 dont un sans surcharge, annulé par un trait de crayon, coin de feuille, superbe	-	500
■ 1053	*	N°145-CI2, 206-CI1, 123-CI3, Mersons, les 3 valeurs surchargées Spécimen, TB	609	240
■ 1054	*	N°145-CI2, 206-CI1, 123-CI3, Mersons, les 3 valeurs surchargées Spécimen, TB	609	220
■ 1055	*	N°157-CI4, 1/2 sur 1 c. ardoise, surchargé spécimen, TB.....	840	250
■ 1056	*	N°170-CI1, 175-CI1, 177-CI1, 179-CI1, Pasteur, les 4 valeurs, TB (photo du N°170-CI1)	312	70
1057	*	N°198-CI2, 200-CI1, 203-CI1, 159-CI3, 189-CI1, 139-CI3, 140-CI4, 192-CI1, 142-CI2, 193-CI1, 195-CI1, 170-CI1, 175-CI1, 177-CI1, 179-CI1, Semeuse et Pasteur, les 15 valeurs, TB	608	170
■ 1058	*	Préoblitérés N°45-CI1, 50-CI1, 54-CI1, 58-CI1, 62-CI1, Les 5 valeurs, TB.....	872	280
■ 1059	*	Préoblitéré N°62-CI2, 35 c. violet, surchargé spécimen, TB	270	100



1062



1064

■ 1060	**	ENTIERS POSTAUX N°1006-AER, Concorde, 2 f.10, double impression des inscriptions, superbe.....	-	300
1061	☒	Type Sage 15 c. bleu, avec 3 timbres des Pays-Bas, oblitérés càd de Rotterdam du 4 décembre 1898, B.....	-	30
■ 1062	(*)	EPREUVES DE LUXE N°340, Chemins de fer, superbe	300	90
■ 1063	(*)	N°841, CITEX 1949, légère froissure sinon TB.....	425	150
■ 1064	(*)	Poste aérienne N°16/19, Mythologie, les 4 épreuves, TB (photo du N°19)	900	250
■ 1065	(*)	Poste aérienne N°20, U. P. U., TB (photo page 41)	550	160
1066	(*)	Poste aérienne N°21/22, Aviateurs, les 2 épreuves, TB	450	135
1067	(*)	Poste aérienne N°23, Ader, TB.....	160	50

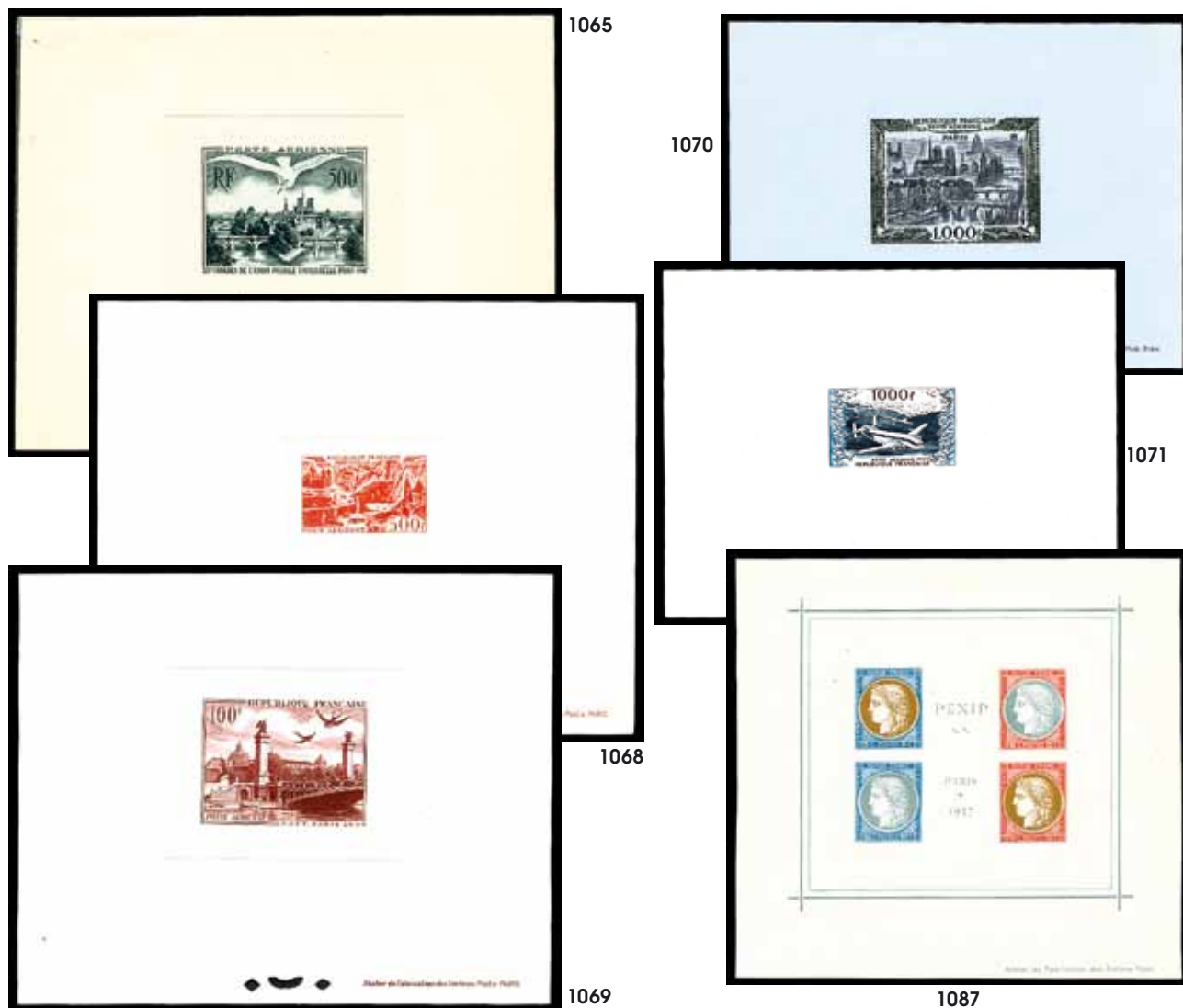

■ 1068	(*)	Poste aérienne N°24/27, Grandes villes, les 4 épreuves, TB (photo du N°27).....	650	190
■ 1069	(*)	Poste aérienne N°28, C. I. T. T., TB	400	120
■ 1070	(*)	Poste aérienne N°29, 1000 f. Paris, TB	900	270
■ 1071	(*)	Poste aérienne N°30/33, Prototypes, les 4 épreuves, TB (photo du N°33)	700	200
1072	(*)	Taxe N°67/89, Les 23 épreuves, TB	605	150
1073	(*)	Année 1945 du N°669 au 681 et du N°712 au 747.....	2 925	730
1074	(*)	Année 1946 du N°748 au 771	1 665	400
1075	(*)	Année 1947 du N°772 au 792 sauf 787.....	1 410	300
1076	(*)	Année 1948 du N°793 au 822.....	1 850	460
1077	(*)	Année 1949 du N°823 au 862.....	3 800	950
1078	(*)	Année 1950 du N°863 au 877	1 150	280
1079	(*)	Année 1951 du N°878 au 918.....	2 925	700
1080	(*)	Année 1952 du N°919 au 939.....	2 170	500
1081	(*)	Année 1953 du N°940 au 967	1 870	420
1082	(*)	Année 1954 du N°968 au 1007	2 460	600
1083	(*)	EPREUVES D'ARTISTE N°575, Ile de France, 7 épreuves tricolores et une épreuve collective des 3 éléments, TB.....	-	300
■ 1084	(*)	ESSAIS Type Cérés effet de commerce noir sur chine, imprimé au recto et au verso, B/TB	-	900
1085	*	Mouchon 15 c. lilas sur papier épais, TB	-	35
1086	(*)	N°138, 10 centimes Semeuse camée, 9 essais différents dont tirage sur carton en rouge, superbe ..	-	175
■ 1087	*	Bloc feuillet N°3, PEXIP 1937, dans des couleurs non-adoptées, TB.....	-	1 000
1088	**	Ensemble de 47 valeurs entre le N°965 et 2117	-	75
■ 1089	*	FRANCHISE N°1a, 15 c. orange, surcharge renversée, bord de feuille, TB	400	100
■ 1090	**	N°3, 15 c. vert-olive, superbe	210	80
1091	**	N°4, 10 c. rose, superbe	130	50
■ 1092	**	GREVE N°1, Amiens, variété non-dentelé sur 1 côté, haut de feuille, superbe	-	450
1093	*	N°1a+1, 1b, Amiens, les 2 variétés, TB	170	50
■ 1094	*	GUERRE N°1, 10 c. vermillon, Chambre de Commerce de Valenciennes, TB	550	200
■ 1095	*	N°1, 10 c. vermillon, oblitéré, TB	525	180

Lot N°			Cote	Départ
1096	**	N°3, 50 c. rose-rouge, Dunkerque, coin de feuille, superbe.....	150	70
1097	*	N°3/4, Dunkerque, les 2 valeurs, TB.....	300	120
■ 1098	*	N°6, 50 c. rose-rouge, Coudekerque, bord de feuille, TB.....	1 200	450
■ 1099	(*)	Ilot de St-Nazaire N°8/9, Les 2 valeurs, TB.....	370	150



1100



1101



1109



1116

■ 1100	☒	Ilot de Saint-Nazaire Lettre-entier recommandée 4 f.50 noir, oblitérée de Guérande du 19 mars 1945, TB.....	-	100
■ 1101	☒	Ilot de Saint-Nazaire Lettre-entier recommandée 4 f.50 rouge, oblitérée de Batz-sur-Mer du 28 février 1945, TB.....	-	100
■ 1102	(*)	JOURNAUX N°1, 2 c. lilas, superbe.....	350	130
1103		N°1 et 2 (touché dans un angle), les 2 valeurs avec annulation typographique sur fragments, B/TB ...	435	70
■ 1104		N°2, 2 c. bleu, annulé typographiquement, superbe.....	350	130
■ 1105		N°2, 2 c. bleu, annulé typographiquement sur petit fragment, TB.....	350	100
1106	*	N°7, 8, Les 2 valeurs, TB.....	150	50
1107	*	N°7, 8, Les 2 valeurs, TB.....	150	50
1108		N°8 et 9, Les 2 valeurs annulées typographiquement, sur petits fragments, TB.....	155	50
■ 1109	**	N°8, 2 c. bleu, bloc de 10 bord de feuille, superbe.....	900	250
1110		N°9, 2 c. rose, annulation typographique sur petit fragment, TB.....	115	40
■ 1111	*	N°10, 5 c. lilas, infime pli d'angle sinon TB.....	1 500	300
■ 1112	(*)	N°10, 5 c. lilas, dentelure irrégulière en haut, B/TB.....	1 500	380
■ 1113		N°10, 5 c. lilas, avec annulation typographique sur petit fragment, TB.....	725	280
■ 1114	*	N°11, 5 c. bleu, TB.....	2 750	1 300
■ 1115	(*)	Surchargé EPREUVE en rouge 2 c. noir, TB.....	-	400
■ 1116	*	L.V.F. N°1, Bloc de l'Ours, TB.....	350	150
1117	**	N°6/10, Série Borodino, feuilles de 25 avec bords de feuille endommagés, bel aspect.....	497	90
1118	*	LIBERATION Annecy N°1 (Mayer), 1 f.50 brun-rouge, TB..... (cote Mayer)	95	25
■ 1119	*	Annemasse N°20/30, Surcharge type II, les 11 valeurs, TB (photo du N°30)..... (cote Mayer)	1 760	450
1120	*	Antibes N°18, 20, 22, 25/35 (Mayer), Surcharges type II, les 14 valeurs, TB..... (cote Mayer)	500	150
1121	*	Bordeaux Série complète de 54 valeurs, TB..... (cote Mayer)	1 400	380
1122	**	Bordeaux N°6a, 1 f. 50 brun-rouge, double surcharge au type I, superbe.....	110	50
1123	*	Calais N°1 (Mayer), 1 f.50 brun-rouge, TB..... (cote Mayer)	95	35
1124	**	Cannes N°1M/4M (Mayer), Les 4 valeurs, superbe..... (cote Mayer)	120	40
■ 1125	**	Chalons sur Marne N°1 (Mayer), 1 f.50 brun-rouge, bloc de 4 coin daté (25.5.44), aminci sur le bord de feuille sinon superbe..... (cote Mayer)	240	100
1126	**	La Charité sur Loire N°4c (Mayer), 60 c. violet, bande horizontale de 3 dont 1 sans surcharge, coin de feuille, superbe..... (cote Mayer)	105	50
■ 1127	**	La Charité sur Loire N°23 (Mayer), 40 c. brun, surcharge décalée, superbe..... (cote Mayer)	600	200
1128	**	Chatellerault N°3, 8, 10 (Mayer), Les 3 valeurs, superbe..... (cote Mayer)	240	75
1129	**	Chatellerault N°8, 2 f.40 rouge, bas de feuille, superbe..... (cote Mayer)	180	60
1130		Chouze N°7 et 9 (Cérés), Les 2 valeurs oblitérées, bord de feuille, TB..... (cote Cérés)	240	70

Lot N°			Cote	Départ
1131	**	Chouze N°10, 11, 12 (Cérès), Les 3 valeurs, superbe (cote Cérès)	140	60
■ 1132	**	Decazeville N°1M/10 (Mayer), Les 10 valeurs, superbe (<i>photo du N°1M</i>) (cote Mayer)	2 825	800
■ 1133		Evreux N°1 (Mayer), 10 c. bleu, oblitéré, TB (cote Mayer)	291	150
■ 1134		Evreux N°6 (Mayer), 70 c. orange, oblitéré, TB (cote Mayer)	291	150
■ 1135		Evreux N°7 (Mayer), 80 c. vert, oblitéré sur petit fragment, TB (cote Mayer)	291	150
■ 1136		Evreux N°10 (Mayer), 1 f.50 brun-rouge, oblitéré, TB (cote Mayer)	291	150
■ 1137		Evreux N°14 (Mayer), 4 f. bleu, haut de feuille, oblitéré, TB (cote Mayer)	291	150
■ 1138		Evreux N°15 (Mayer), 4 f.50 vert, oblitéré, TB (cote Mayer)	291	150
1139	**	Haguenau N°1/6 (Mayer), Les 6 valeurs, superbe (cote Mayer)	720	180
1140	☒	Ligny en Barrois N°1a (Mayer), 1 f.50 brun-rouge foncé, oblitéré sur enveloppe du 9 septembre 1944, TB (cote Mayer)	60	25
1141		Ligny en Barrois N°13, 15, 17, 18, 19 (Mayer), Les 5 valeurs oblitérées sur petits fragments, TB (cote Mayer)	220	70
1142	**	Ligny en Barrois N°35, 36, 37, 41, 42, 44, (Mayer) Type III, Les 6 valeurs, superbe (cote Mayer)	395	130
1143	**	Lille N°1c (Mayer), 1 f.50 brun-rouge, F. R., superbe (cote Mayer)	55	20
■ 1144	**	Lille N°1i (Mayer), 1 f.50 brun-rouge, surcharge renversée, bloc de 4 coin de feuille, superbe (cote Mayer)	460	150
■ 1145	**	Lyon N°17C/19C (Mayer), Blasons, les 3 valeurs, superbe (cote Mayer)	1 070	350
■ 1146	**	Lyon N°5/6 (Mayer), De Gaulle, les 2 valeurs, superbe (cote Mayer)	760	250
■ 1147	**	Lyon N°5/6 (Mayer), De Gaulle, les 2 valeurs se-tenant, superbe (cote Mayer)	800	270
■ 1148	**	Maquis du Loup N°1M (x2), 2M (Mayer), 10 c. bleu, se tenant, bord de feuille, superbe (cote Mayer)	230	90
■ 1149	**	Maquis du Loup N°2M (Mayer), 10 c. bleu, surcharge penchée, bloc de 4 coin daté, superbe (cote Mayer)	440	200
■ 1150	**	Marseille N°42M/51 (Mayer), La série avec ponts surchargés tête-bêche, superbe (<i>photo du N°51</i>) (cote Mayer)	420	130
■ 1151	*	Medis N°6Ma (Mayer), 2 f. vert, TB (cote Mayer)	360	90
■ 1152	**	Montivilliers N°3 (Mayer), 1 f.50 brun-rouge, superbe (cote Mayer)	325	120
■ 1153	**	Montreuil-Bellay N°8 (Cérès), 10 c. bleu, équerre avec les 3 textes patriotiques, superbe -	-	100
■ 1154	**	Montreuil-Bellay N°8A (Cérès), 10 c. bleu, bas de feuille, non émis, superbe (cote Cérès)	190	70
1155	(*)	Montreuil-Bellay N°9 (Cérès), 30 c. rouge, bloc de 4 avec double surcharge dont une renversée et décalée, TB -	-	30
1156	**	Montreuil Bellay Lot de 18 variétés, superbe -	-	80
■ 1157	**	Montluel N°12M/15M (Mayer), Les 4 valeurs, le 13M *, superbe (cote Mayer)	640	220
■ 1158	*	Orléans N°3C (Mayer), 25 c. brun-jaune, surcharge type II, TB (cote Mayer)	240	80
■ 1159		Orléans N°3C (Mayer), 25 c. brun-jaune, surcharge type II, oblitéré, TB (cote Mayer)	300	100
1160	*	Poitiers N°17/27, Surcharge type II, les 11 valeurs, TB 520	520	200
■ 1161	(*)	Poitiers N°22, 1 f.50 brun-rouge, surcharge type III, TB 400	400	100
■ 1162	**	Poitiers N°27 (Mayer), 1 f.50 brun-rouge, surcharge type III, superbe (cote Mayer)	550	180
■ 1163	*	Les Rousses N°1M/4M, 5, 6, 8 (aminci), 9, 10 (Mayer), Essais, les 9 valeurs, TB (<i>rare</i>) ... (cote Mayer)	7 380	2 200
■ 1164	(*)	PREOBLITERES N°15, 5 c. vert, surcharge 5 lignes sans quantième, TB 650	650	300
■ 1165	(*)	N°15, 5 c. vert, surcharge 5 lignes verticales, dents courtes sinon TB 650	650	230
■ 1166	(*)	N°15, 5 c. vert, double surcharge 5 lignes verticales, TB -	-	400
■ 1167	(*)	N°16, 10 c. noir sur lilas, surcharge verticale, TB 1 250	1 250	400
1168	(*)	N°25, 26, 29, 30, Postes Paris, les 4 valeurs, TB 305	305	100
1169	(*)	N°25, 15 c. vert-olive, Postes Paris 1920, TB 125	125	45
1170	(*)	N°25, 15 c. vert-olive, Postes Paris 1920, TB 125	125	40
1171	(*)	N°26 et 29, Postes Paris 1921, les 2 valeurs, TB 160	160	60
1172	(*)	N°26, 5 c. vert, Postes Paris 1921, TB 80	80	35
1173	(*)	N°26, 5 c. vert, Postes Paris 1921, TB 80	80	35
■ 1174	*	N°29, 30 c. orange, Postes Paris 1921, gomme partielle sinon TB 525	525	100
1175	(*)	N°29, 30, 47, Les 3 valeurs, TB 170	170	40
1176	(*)	N°29, 30 c. orange, Postes Paris 1921, TB 80	80	30
1177	(*)	N°30 et 33, Les 2 valeurs, TB 100	100	35
■ 1178	(*)	N°31, 15 c. vert-olive, Postes Paris 1922, TB 450	450	150
■ 1179	(*)	N°32, 30 c. rouge, Postes Paris 1922, TB 200	200	80
■ 1180	(*)	N°37, 15 c. olive, Postes France 1922, TB 550	550	230
■ 1181	(*)	N°37, 15 c. olive, Postes Paris 1922, TB 550	550	200
1182	**	N°41a, 5 c. vert, surcharge à plat, bord de feuille, superbe 125	125	50
1183	**	N°41a, 5 c. vert, surcharge à plat, superbe 125	125	40
1184	*	N°41a, 5 c. vert, surcharge à plat, TB 80	80	25
■ 1185	**	N°47, 55 c. sur 60 c. violet, interpanneau, superbe 350	350	130
1186	(*)	N°47, 55 c. sur 60 c. violet, sur fragment, TB 70	70	20
1187	*	N°58, 30 c. rouge, TB 160	160	50
■ 1188	*	N°60, 30 c. bleu, TB 250	250	75
1189	*	N°68, 50 c. bleu, forte charnière sinon TB 150	150	40
■ 1190	*	N°74a, 80 c. sur 1 f. orange, 80 c. renversé, TB 450	450	200
1191	**	N°75, 80 c. orange, superbe 150	150	60
1192		POSTES SERBES A CORFOU N°6 et 13, oblitérés sur petit fragment, TB -	-	50
■ 1193	**	ROULETTES N°7, 50 c. bleu, Semeuse lignée, bande verticale de 6, superbe 525	525	180
1194	**	SERVICE N°16/119, Les 105 valeurs, superbe 164	164	50

Lot N°		Cote	Départ
1195	** N°39/42, UNESCO, les 4 valeurs non-dentelées, superbe	230	60
1196	** N°60/62, UNESCO, les 3 valeurs non-dentelées, bord de feuille, superbe.....	92	30
1197	** N°79/81, UNESCO, les 3 valeurs non-dentelées, superbe	92	30
1198	** N°85/87, Conseil de l'Europe, les 3 valeurs non-dentelées, bord de feuille, superbe.....	77	25
1199	** N°88/90, UNESCO, les 3 valeurs non-dentelées, bord de feuille, superbe.....	92	30
1200	** N°100/11, Les 12 valeurs non-dentelées, superbe.....	382	100
■ 1201	** SPECIMEN N°1, 1 c. vert-olive, bord de feuille, superbe.....	400	160
■ 1202	** N°4, 20 c. bleu, superbe	280	115
■ 1203	* N°4, 20 c. bleu, superbe	280	90
1204	(*) N°4, 20 c. bleu, TB	280	60
■ 1205	** N°10, 2 c. rouge-brun, bloc de 4 bord de feuille, un timbre *, TB	1 060	400
■ 1206	* N°10, 2 c. rouge-brun, TB.....	265	110
1207	(*) N°32/35, Chômeurs intellectuels, les 4 valeurs, TB	340	140
1208	TAXE N°2A, 3A, 5A (Cérès), Les 3 valeurs oblitérées, TB	160	50
1209	☒ N°2A (Cérès), 10 c. noir, typographié, type I, oblitéré càd type 15 de Vic-Sur-Aisne du 4 novembre 1859 sur LAC, TB	100	30
■ 1210	N°4, 15 c. noir, lithographié, oblitéré càd, un angle au filet sinon TB.....	300	70



1211



1243

■ 1211	☒ N°4, 15 c. noir, lithographié (déchiré), oblitéré càd de Lyon du 10 août 1871 sur LSC, B.....	1 500	190
1212	N°5 et 6, Les 2 valeurs oblitérées, TB	225	80
1213	N°6, 30 c. noir, oblitéré càd type 18, superbe	160	50
■ 1214	* N°7a, 40 c. outremer, charnière un peu forte sinon TB (photo 1^{re} de couverture)	8 500	2 500
■ 1215	* N°7b, 40 c. bleu de Prusse, forte charnière sinon TB	3 250	1 000
1216	* N°9, 60 c. bleu, superbe	100	35
1217	* N°9, 60 c. bleu, TB.....	100	35
1218	N°9, 60 c. bleu, oblitéré càd, superbe	150	60
1219	N°9, 60 c. bleu, oblitéré càd, TB	150	50
■ 1220	* N°9a, 60 c. bleu très foncé, TB.....	700	200
■ 1221	N°19 et 20, Les 2 valeurs oblitérées, TB (photo du N°20)	310	70
■ 1222	(*) N°23, 2 f. noir, B	2 000	280
■ 1223	N°23, 2 f. noir, oblitéré, TB	900	300
■ 1224	N°23, 2 f. noir, oblitéré càd de Montrouge et plume, TB.....	900	300
1225	N°27, 5 f. marron, oblitéré, aminci, B	425	40
1226	N°29, 20 c. brun, oblitéré OR en rouge dans un cercle sur petit fragment, TB	-	30
1227	☒ N°33, 30 c. rouge carminé, oblitéré càd de Caen sur enveloppe affranchie par le Poste N°90, TB ...	-	30
■ 1228	* N°34, 30 c. rouge-orange, TB.....	800	250
1229	N°41, 2 f. rouge-orange, oblitéré, TB	75	30
■ 1230	* N°43/48, Les 6 valeurs, TB (photo du N°47)	495	150
■ 1231	** N°47, 50 c. rouge, avec interpanneau, très bon centrage, superbe	850	400
■ 1232	** N°61, 2 f. bleu, superbe	260	110
■ 1233	** N°62, 2 f. sépia, bord de feuille, superbe.....	335	150
■ 1234	* TELEGRAPHE N°1, 25 c. rouge-carmin, TB.....	700	200
■ 1235	N°3, 1 f. orange, oblitéré, TB	275	100
■ 1236	N°4, 2 f. violet, oblitéré, TB.....	200	80
1237	N°5, 6 (x3), 7, 8, Les 6 valeurs oblitérées, TB	207	70
■ 1238	* N°6a, 50 c. vert clair, TB	300	80
1239	(*) N°8, 2 f. violet, léger clair sinon TB.....	475	60
1240	(*) TIMBRES TELEPHONE N°23, 15 c. noir, TB.....	120	40

EXPRESSION FRANCAISE

1241	** GRANDES SERIES COLONIALES 1946 - Tchad au Rhin, les 90 valeurs haut de feuille, superbe	186	70
1242	** 1954 - 10ème anniversaire de la Libération, les 12 valeurs, superbe	200	75
■ 1243	(*) COLONIES FRANCAISES Type Palmier Epreuve en bleu sans valeur ni légende, TB.....	-	300

■ 1244	COLONIES GENERALES N°3a, 10 c. bistre-jaune, un timbre couché dans une bande horizontale de 3, oblitérée Losange MQ, B/TB.....	600	80
■ 1245	(*) N°6, 80 c. rose, réimpression Granet, TB.....	-	70
1246	* N°7, 1 c. vert-olive, TB.....	90	35
1247	N°7, 9, 10, Empire Lauré, les 3 valeurs oblitérées, TB.....	290	90
■ 1248	N°8, 5 c. vert-jaune, oblitéré losange de points, TB.....	500	200
■ 1249	N°8, 5 c. vert-jaune, oblitéré, une marge au filet sinon TB.....	500	150
1250	N°9, 30 c. brun, paire horizontale, oblitérée, TB.....	140	40
1251	N°10, 80 c. rose, oblitéré, TB.....	130	45
■ 1252	* N°11, 10 c. bistre, TB.....	450	100
1253	N°11/13, Cérès, les 3 valeurs oblitérées, TB.....	305	100
1254	N°11, 12, Cérès, les 2 valeurs oblitérées, TB.....	290	80
■ 1255	N°11, 10 c. bistre, bande horizontale de 3, oblitérée Losange de 66 points sur petit fragment, le timbre de droite l. d., le reste TB.....	-	130
1256	N°12, 20 c. bleu, oblitéré, TB.....	140	50
■ 1257	N°13b, 40 c. orange, "4 large", oblitéré, B/TB.....	700	100
■ 1258	* N°15, 2 c. rouge-brun, TB.....	550	200
■ 1259	* N°15, 2 c. rouge-brun, TB.....	550	130
■ 1260	N°16, 4 c. gris, oblitéré càd de Saïgon, TB.....	650	250
■ 1261	* N°18, 10 c. brun sur rose, TB.....	280	100
1262	(*) N°18, 10 c. brun sur rose, collé sur carte postale, TB.....	-	50
1263	N°18, 10 c. brun sur rose, bande horizontale de 4 oblitérée càd de Pondichéry, fente sur 1 timbre sinon TB.....	-	40
■ 1264	* N°19, 15 c. bistre, TB.....	600	180
1265	N°19, 15 c. bistre, oblitéré càd de Basse-Terre (Guadeloupe), TB.....	120	45
1266	* N°20, 30 c. brun, TB.....	150	60
■ 1267	(*) N°20, 30 c. brun, bloc de 4, TB.....	650	150
■ 1268	* N°21, 80 c. rose, TB.....	700	280
■ 1269	* N°23, 25 c. bleu, TB.....	200	80
1270	* N°28 et 29, Les 2 valeurs oblitérées, superbe.....	200	70
1271	N°28a, 75 c. carmin, oblitéré, TB.....	150	65
■ 1272	* N°33, 15 c. gris, TB.....	300	130
1273	N°33, 15 c. gris, oblitéré càd rouge "CORR. D'ARMEES/PAQ FR N°3", superbe.....	-	60
1274	N°33, 15 c. gris, oblitéré càd rouge, TB.....	85	35
■ 1275	(*) N°35, 25 c. bleu, gno, TB.....	5 000	900
■ 1276	N°35, 25 c. bleu, oblitéré pcàd, superbe.....	200	80
1277	N°35, 25 c. bleu, oblitéré, TB.....	200	60
■ 1278	* N°36A, 1 f. vert-bronze, TB (<i>rare</i>).....	2 200	1 000
1279	* N°37/45 sauf 43, 44, Groupes allégoriques, les 7 valeurs, TB.....	445	170
1280	N°37/45 sauf 43, Groupes allégoriques, les 8 valeurs oblitérées, TB.....	250	70
■ 1281	* N°43, 25 c. noir sur rouge, TB.....	700	250
1282	* N°46/59, Type Alphée Dubois, la série complète de 14 valeurs, TB.....	539	200
1283	N°54, 25 c. noir sur rose, paire verticale, oblitérée càd octogonal de paquebot sur petit fragment, TB.....	-	30
1284	* N°58, 75 c. rose, TB.....	140	50
■ 1285	* Taxe N°13, 2 f. noir, TB.....	350	150
1286	Taxe N°15/17, Les 3 valeurs oblitérées, TB.....	170	70
■ 1287	** AFRIQUE EQUATORIALE FRANCAISE N°58, (2 f.15) violet et jaune foncé, valeur omise, superbe.....	-	120
■ 1288	** N°60, (5 f.) noir et vert, valeur omise, bas de feuille, superbe.....	-	120
1289	** N°62a (20 f.) noir et jaune foncé, non-dentelé, valeur omise, bas de feuille, superbe.....	110	50
■ 1290	(*) N°95a, 5 c. noir sur vert, France Libre, surcharge renversée, TB.....	300	120
1291	☒ N°140A/D, Les 4 valeurs collées sur cartes postales, TB.....	64	30
■ 1292	** N°154, Tirages modifiés non émis, en vert et orange, les 2 valeurs, superbe.....	-	1 000
1293	* Poste aérienne N°1/8, 15, 17/21, France Libre, les 2 séries, TB.....	140	40
1294	* Poste aérienne N°29, Croix-Rouge, France Libre, B/TB.....	230	60
■ 1295	* Poste aérienne N°31, 2 f. grenat et bleu clair, double impression de la valeur, léger manque de gomme sinon TB.....	-	200
■ 1296	** Epreuve de 1937/42 sans valeur dans le cartouche, les 4 types en vert, superbe.....	-	280
1297	** ALAOUITES N°22, Surcharge recto et verso, et un essai de la surcharge du N°46 sur papier bulle, superbe.....	-	60
■ 1298	** ALEXANDRIE N°1/18, Groupes allégoriques, le N°6*, les 18 valeurs, superbe (<i>photo des N°14 et 18</i>)....	850	360
1299	* N°1/18 sauf 15, 19/33, 35/46, 38a, 48/49, 50A/57, 60, 61/63, 64/74, 75/80, 81/84, Les 47 valeurs, B/TB.....	1 928	400
1300	* N°1a, 1 c. noir sur azuré, double surcharge, centrage courant sinon TB.....	145	50
1301	* N°11a, 25 c. noir sur rose, surcharge renversée, TB.....	105	50
■ 1302	* N°11b, 25 c. noir sur rose, double surcharge dont une renversée, TB.....	180	80
■ 1303	** N°35/47, 38a, Les 14 valeurs, superbe (<i>photo du N°47</i>).....	305	120
1304	* N°35/48, 40a, Les 15 valeurs, B/TB.....	693	200
■ 1305	** N°36a, 3 m. sur 3 c. orange, surcharge type II dans un bloc de 10, superbe.....	226	90
1306	* N°36a, 40a tenant au N°40, 41a tenant au N°41, 42a, 42b, Les 5 valeurs, TB.....	460	150
■ 1307	** N°40a, 6 m. sur 15 c. orange, surcharge type II dans un bloc de 10, superbe.....	188	70
■ 1308	** N°41a, 8 m. sur 20 c. brun-rouge, surcharge type II, deux exemplaires dans un bloc de 4, superbe.....	187	70

Lot N°			Cote	Départ
■ 1309	**	N°42b, 10 m. sur 25 c. bleu, surcharge renversée, bloc de 4, superbe.....	180	70
1310	**	N°44a, 15 m. sur 2 c. lilas-brun, erreur sur timbre de Port Saïd, superbe	145	55
1311	*	N°44a, 15 m. sur 2 c. lilas-brun, erreur, bord de feuille, TB	145	60
■ 1312	**	N°47, 30 m. sur 1 f. lie-de-vin et olive, superbe	180	70
■ 1313	*	N°47, 48, 49, Mersons, les 3 valeurs, TB	845	340
■ 1314	**	N°48a, 60 m. sur 2 f. violet et jaune, surcharge type II, superbe	800	320
1315	**	N°58a, 30 m. sur 1 f. lie-de-vin et olive, chiffres plus espacés, tenant à normal, superbe	145	55
1316	**	N°75/80, La série en blocs de 4, les 6 valeurs, superbe	280	110
1317	**	Taxe N°9a, 5 m. olive, sans F à Française dans une bande horizontale de 5, superbe	94	35



1318

1346



1332

■ 1318		ALGERIE France N°37, 20 c. bleu, oblitéré GC sur LSC avec càd de Constantine du 31 août 1871 et griffe linéaire "MILAH", TB	-	1 000
1319		France N°42B, oblitéré GC 5023 (Constantine) et N°43A, oblitéré GC 5015 (Bône), sup/B.....	-	100
1320		France N°45C, 20 c. bleu, type II, report 3, oblitéré càd de Tizi-Ouzou, aminci sinon bel aspect.....	-	35
1321	☒	France N°70, 40 c. rouge-orange, oblitéré càd type 17 "ALGER/ALGERIE" du 9 octobre 1882 sur enveloppe recommandée (rabat manquant), B/TB	-	50
1322	**	France N°1311, 1236, 1313, 1237, 1238, Les 5 valeurs avec surcharge "ALGERIE FRANCAISE/13 MAI 1958", superbe	-	150
■ 1323	*	Poste N°137A, 90 c. rouge, TB.....	1 375	580
1324	*	N°159, 1 f. bleu, sans surcharge, TB	-	20
1325	*	N°159a, 162a, Familles des mobilisés, les 2 variétés, TB	345	130
1326	*	N°159a, 1 f. bleu + 1 f., double surcharge, TB	200	60
1327	*	N°161, 1 f. vert, sans surcharge, TB.....	-	20
1328	*	N°175 (x2), 177, 178 (x3), 181, 182, Les 8 essais, TB	-	80
1329	*	N°198a, Non-dentelé, 198b, Trois différents essais gommés, TB	147	60
1330	**	N°254/55, 268/71, Armoiries de villes, les 16 valeurs non-dentelées en blocs de 4, superbe.....	320	80
1331	*	Poste aérienne N°4A, 20 f. brun, type II, bas de feuille, TB	220	60
■ 1332	**	Bloc spécial sur papier gommé Poste aérienne N°13, Timbre algérien, infime trace de coin sur deux angles, TB	-	250
■ 1333	**	Colis postaux N°7Ab, 60 c. bleu, sans surcharge, superbe	510	250
1334	(*)	Epreuves de luxe N°149/57, 163/65, 168/69, 228/29, 238/39, 241, 243/44, 246, 248/65, PA 1/6, Taxe 33/40, 42/43, 45, Les 57 épreuves, TB	-	180
1335	**	ALLEMAGNE Z.O.F. Les 5 blocs, superbe	775	270
1336	(*)	Bloc feuillet Les 3 blocs Croix-Rouge, superbe	555	200
■ 1337	*	Bade N°46a, Congrès des ingénieurs, 2ème tirage, TB	500	150

ANDORRE

■ 1338	**	N°1a, 1/2 sur 1 c. gris-noir, double surcharge, superbe	4 500	1 750
■ 1339	**	N°21, 5 f. bleu et chamois, superbe	290	100
1340	*	N°24/45 (sauf 30A), Paysages de la Principauté, les 24 valeurs, TB	450	120
1341	(*)	Epreuves de luxe N°100/18, Paysages, les 20 épreuves, TB	-	150
1342	(*)	Epreuves de luxe N°119/37, Les 19 épreuves, TB	-	150
1343	(*)	Epreuve de luxe Poste aérienne N°1, Isards, TB	-	40
1344	(*)	Epreuves de luxe Taxe N°21/31, 32/41, Les 21 épreuves, TB	-	75
1345	*	Taxe N°9/15, Les 7 valeurs, TB	625	200
■ 1346	☒	ANJOUAN N°5, 10 c. noir sur lilas (déf.), oblitéré càd octogonal bleu "ANJOUAN/COL. FRANC." du 24 août 1907 sur enveloppe pour la France, B/TB	-	130
1347		ANNAM ET TONKIN Colonies générales N°47, oblitéré càd Tourano, N°54 et 57, oblitérés càd d'Hué, les 3, TB	-	60



1351



1381

1348

■ 1348	☒	Colonies générales N°49, 5 c. vert (déf.), oblitéré càd bleu de Quang-Khe du 9 novembre 1898 sur enveloppe pour Poitiers, TB.....	-	380
■ 1349		Colonies générales N°51, 15 c. bleu, oblitéré càd octogonal "CORR. D. ARMEES/HUE" du 16 novembre 1882 sur petit fragment, TB	-	120
1350		Colonies générales N°51, 55, 57, oblitérés càd d'Hai-Phong, N°54 (plis), oblitéré càd d'Hanoï-Recettes, N°55 (l. d.), oblitéré càd d'Ha-Noï en bleu, Les 5 valeurs, B/TB.....	-	80
■ 1351	☒	Colonies générales N°54, 25 c. noir sur rose, paire horizontale oblitérée càd de Touranne du 2 mai 1892 sur enveloppe pour Lyon, TB.....	-	80
1352		Colonies générales N°57, 40 c. rouge-orange, un ex. oblitéré càd d'Hanh-Hoa et l'autre oblitéré càd d'Hai-Duong, les deux, B.....	-	60
■ 1353	(*)	Poste N°6, 1 sur 4 c. lilas-brun, TB	550	200
■ 1354	*	N°7, 5 sur 10 c. noir sur lilas, superbe.....	230	100
■ 1355	*	N°7, 5 sur 10 c. noir sur lilas, TB	230	80
■ 1356	*	N°7, 5 sur 10 c. noir sur lilas, oblitéré, TB	250	100
■ 1357	*	BENIN N°1, 1 c. noir sur azuré, TB	210	80
1358	*	N°3, 4, Les 2 valeurs, TB	132	50
1359	*	N°5 et 6, Les 2 valeurs, TB	147	50
1360	*	N°5, 10 c. noir sur lilas, TB	105	30
1361	*	N°6B, 15 c. bleu, surcharge rouge, oblitéré, TB.....	100	35
■ 1362	*	N°7, 20 c. brique sur vert, forte charnière sinon TB	265	80
■ 1363	*	N°9, 30 c. brun, TB.....	230	90
■ 1364	*	N°13, 1 f. vert-olive, TB.....	475	200
■ 1365	*	N°13, 1 f. vert-olive, superbe.....	475	200
■ 1366	*	N°14, 01 sur 5 c. vert, TB	400	140
■ 1367	*	N°14, 01 sur 5 c. vert, oblitéré sur petit fragment, TB	265	100
■ 1368	*	N°15, 40 sur 15 c. bleu, TB	250	90
1369	*	N°15, 40 sur 15 c. bleu, oblitéré, TB	125	40
■ 1370	*	N°16, 75 sur 15 c. bleu, surcharge rouge, TB	1 050	400
■ 1371	*	N°17, 75 sur 15 c. bleu, surcharge noire, TB (photo 1^{re} de couverture)	4 000	1 800
1372	☒	Entier 15 c. bleu (Guinée française), oblitéré càd "PORTO-NOVO/BENIN" du 8 août 1893 pour l'Allemagne, TB	-	50
■ 1373	(*)	Non-émis 25 c. bistre sur jaune, bord de feuille, TB.....	-	80
1374		Oblitérations télégraphiques Sélection de 9 valeurs, TB	-	150
■ 1375	*	Taxe N°1, 5 c. noir, TB	190	80
1376		Taxe N°1, 2, 3, Les 3 valeurs oblitérées, TB	220	85
1377		Taxe N°3, 20 c. noir, oblitéré, TB	75	30
1378	*	CAMEROUN N°59, 60, Occupation française, les 2 valeurs avec gomme coloniale, TB	220	70
1379	*	N°61, 40 c. brun et vert-olive, centrage courant, TB.....	89	30
1380	*	N°62, 45 c. violet et rouge, gomme coloniale, TB	89	40
■ 1381	*	N°236/39, Les 4 valeurs oblitérées sur fragment, TB.....	430	180
■ 1382	*	N°245/46, De Gaulle, les 2 valeurs, TB	240	100
1383	*	CANTON N°48 et 49, Les 2 valeurs, TB	175	70
■ 1384		CASTELLORIZO N°37/40, Les 4 valeurs oblitérées sur 2 petits fragments, TB	800	380
■ 1385	*	CAVALLE N°1/9, Groupes allégoriques, les 9 valeurs, TB (photo des N°4 et 9)	650	260
1386	*	N°9, 8 pi. sur 2 f. bistre sur azuré, TB	125	50
1387	*	CHINE FRANCAISE N°18, 25 sur 1 f. vert-bronze, TB.....	125	50
■ 1388	*	N°20, 4 c. sur 25 c. noir sur rose, dent courte sinon TB.....	1 150	280
1389	*	N°60, 61, 62, Groupes allégoriques, les 3 valeurs, TB.....	201	75

Lot N°			Cote	Départ
■ 1390	*	N°64A, 4 c. lilas-brun sur gris, TB.....	1 000	300
1391	☒	N°80, 20 c. sur 50 c. brun et gris, oblitéré càd de Shanghai du 11 mai 1918 sur enveloppe recommandée pour la France, TB.....	-	30
■ 1392	*	N°82, 2 pi. sur 5 f. bleu et chamois, fond très déplacé, bord de feuille, TB.....	-	75
■ 1393	*	Taxe N°1a, 5 c. bleu, double surcharge, TB.....	200	80
■ 1394		Taxe N°6B, 5 c. vert-jaune, oblitéré sur petit fragment, TB.....	1 050	300
■ 1395		Taxe N°13, 5 c. vert-jaune, oblitéré sur petit fragment, TB.....	370	140
1396		Taxe N°15 et 16, Surcharges rouges, les 2 valeurs oblitérées sur petits fragments, TB.....	230	90
1397		Taxe N°15 et 16, les 2 valeurs oblitérées sur petits fragments, TB.....	230	90
1398		Taxe N°16a, 30 c. brun, surcharge violette, oblitéré sur petit fragment, TB.....	110	40
■ 1399	*	CILICIE N°59, 5 pa. vert, TB.....	225	100
■ 1400		COCHINCHINE Colonies générales N°21, 80 c. rose, oblitéré Losange CCH, TB.....	300	70
■ 1401		Colonies générales N°49, 5 c. vert, oblitéré càd de Vinh-Long du 9 mai 1889, TB.....	-	90
1402		Colonies générales N°53, 25 c. jaune-bistre, deux ex. avec oblitérations télégraphiques "SAIGON-PORT", l'une en noire, l'autre en bleu, B/TB.....	-	30



1403



1469

■ 1403	☒	Colonies générales N°54, 25 c. noir sur rose (fente), bord de feuille, oblitéré càd "HA-NOI/TONKIN" du 16 janvier 1890 sur enveloppe pour Paris, TB.....	-	250
1404		Poste N°1, 5 sur 25 c. jaune-bistre, oblitéré, TB.....	130	50
1405		N°2, 3, 4, Les 3 valeurs oblitérées, TB.....	105	40
1406	*	N°5, 15 + 15 sur 30 c. brun, TB.....	80	30
1407	**	COMORES N°518, Concorde et TGV, 6 essais de couleurs, bas de feuille, superbe.....	-	100
■ 1408	*	CONGO FRANCAIS N°1, 5 c. sur 1 c. noir sur azuré, TB.....	235	100
1409		N°1, 5 c. sur 1 c. noir sur azuré, oblitéré, TB.....	130	45
■ 1410	*	N°2, 5 c. sur 15 c. bleu, TB.....	425	200
■ 1411		N°2, 5 c. sur 15 c. bleu, bord de feuille, oblitéré, TB.....	210	100
■ 1412		N°3, 5 c. sur 20 c. brique sur vert, oblitéré, TB.....	500	200
■ 1413	*	N°4, 5 c. sur 25 c. noir sur rose, surcharge type I, TB.....	150	70
1414		N°4, 4A, 5 c. sur 25 c. noir sur rose, surcharges type I et type II, les 2 valeurs oblitérées, TB.....	175	60
■ 1415		N°4A, 5 c. sur 25 c. noir sur rose, surcharge type II, bloc de 12 oblitéré, TB.....	1 320	500
1416		N°4Aa, 5 c. sur 25 c. noir sur rose, type II, surcharge verticale, oblitéré, TB.....	110	30
1417		N°4a, 5 c. sur 25 c. noir sur rose, surcharge verticale, oblitéré, TB.....	130	50
■ 1418		N°5c, 10 c. sur 25 c. noir sur rose, surcharge renversée, oblitéré, TB.....	200	70
1419		N°5c, 10 c. sur 25 c. noir sur rose, surcharge renversée, oblitéré, centrage courant sinon TB.....	200	60
■ 1420	*	N°6, 10 c. sur 40 c. rouge-orange, petit macule de surcharge, gomme partielle, TB.....	3 200	750
■ 1421	*	N°7b, 15 c. sur 25 c. noir sur rose, surcharge verticale, TB.....	310	140
1422		N°7b, 15 c. sur 25 c. noir sur rose, surcharge verticale, oblitéré, TB.....	110	30
1423	*	N°8, 5 c. sur 5 c. noir, gomme partielle sinon TB.....	210	60
■ 1424	*	N°9, 5 c. sur 20 c. noir, TB.....	210	90
■ 1425	*	N°11, 10 c. sur 1 f. marron, TB.....	210	90
1426	☒	N°20, 30 c. brun (déf.), oblitéré càd "CONGO A BORDEAUX/LN°1" du 2 mars 1900 sur enveloppe pour la France, B/TB.....	-	50
1427	*	N°23, 75 c. violet sur jaune, teinte de fond recto-verso, TB.....	-	40
■ 1428	*	N°28b, 2 c. brique et rose, erreur de couleur, TB.....	200	80
1429	*	N°28b, 2 c. brique et rose, erreur de couleur, TB.....	200	60
■ 1430		N°46/47, Les 2 valeurs oblitérées, TB.....	320	130
■ 1431	*	N°83a, 45 c. violet et orange, surcharge renversée, TB.....	200	90
■ 1432	*	N°92a, 85 sur 1 f. rouge-orange et brun, double surcharge, TB.....	155	75
■ 1433	**	N°98a, 50 c. jaune foncé et noir, sans surcharge, superbe.....	220	110
■ 1434	*	N°98a, 50 c. jaune foncé et noir, sans surcharge, TB.....	220	100
1435	*	N°133, 10 f. brun-noir, TB.....	67	25
1436	**	Poste aérienne N°11, Mairie de Brazzaville, bord de feuille, superbe.....	170	40
■ 1437		Colis postaux N°1, 10 c. noir sur bleu, oblitéré, TB.....	210	100
■ 1438	*	Colis postaux N°2, 10 c. gris, oblitéré sur petit fragment, TB.....	210	100
1439	☒	Entier Carte 10 c. pour l'Allemagne, Lettre 25 c. pour l'Italie, les deux, TB.....	-	55

Lot N°		Cote	Départ
■ 1440	(*) Essai N°55, (25 c.) essai en brun-violet, fond rose, sans valeur dans les cartouches, TB	-	100
■ 1441	(*) COTE D'IVOIRE N°13a, 1 f. vert-olive, non-dentelé, coin de feuille, superbe	240	120
■ 1442	(*) N°22a, 26a, 34a, Palmiers, les 3 valeurs non-dentelées, superbe (<i>émises sans gomme</i>)	530	240
1443	☒ N°24, 5 c. vert (x2), oblitérés càd "MATADI A BORDEAUX/L.L. N°2" du 27 juin 1911 sur carte postale pour la France avec arrivée, TB	-	40
■ 1444	** N°29, 35 c. noir sur jaune clair, non-dentelé, triple légende, haut de feuille, superbe	-	180
■ 1445	* N°36(A)/40(A), Chiffres espacés, TB (<i>photo du N°40(A)</i>)	493	240
■ 1446	* N°40(A), 10 sur 75 c. violet sur jaune-orange, chiffres espacés, TB	270	120
1447	** N°88c* et 141a**, Les 2 variétés, superbe	71	30
1448	** N°141a et 142a, Variétés " sans légende dans le cartouche", superbe	108	40
1449	* Poste aérienne N°1a, 3a, 4a, 5a, Sans légende Côte d'Ivoire, les 4 valeurs, TB	400	100
■ 1450	* Colis postaux N°3 et 4, Les 2 valeurs, TB	285	120
■ 1451	* Colis postaux N°3b, 50 c. lilas, sans accent, forte charnière sinon TB	420	90
1452	* Colis postaux N°4, 1 f. rose sur paille, petit coin de feuille, superbe	115	50
■ 1453	* Colis postaux N°4A, 50 c. lilas, TB (photo 1^{re} de couverture)	4 250	1 750
1454	* Colis postaux N°5/8, Les 4 valeurs, TB	146	50
■ 1455	Colis postaux N°7d, 1 FR. sur 5 c. bleu, surcharge type V, coin de feuille, oblitéré, TB	4 500	1 800
1456	Colis postaux N°8, 1 fr. sur 10 c. brun, paire millésime 3, oblitérée, TB	-	50
■ 1457	* Colis postaux N°9c, 4 f. sur 15 c. vert, sans accent, oblitéré, superbe	310	120
■ 1458	Colis postaux N°10c, 4 f. sur 30 c. carmin, sans accent, oblitéré, superbe	310	120
■ 1459	Colis postaux N°11j, 4 f. sur 60 c. brun sur chamois, sans accent, oblitéré, TB	1 050	450
■ 1460	Colis postaux N°11j, 4 f. sur 60 c. brun sur chamois, surcharge type III, sans accent, oblitéré, TB	1 050	400
1461	* Colis postaux N°12, 13, Les 2 valeurs, TB	110	40
■ 1462	* Colis postaux N°15, 1 f. rose sur paille, timbre gommé au recto et surcharge apposée sur la gomme, TB	-	200
■ 1463	* Colis postaux N°16/17, Les 2 valeurs, TB	630	250
1464	* Colis postaux N°18, 19, Les 2 valeurs, TB	230	80
1465	* Colis postaux N°19, 1 f. rose sur paille, TB	115	40
■ 1466	* Colis postaux N°20, 2 f. sur 1 f. rose sur paille, superbe	325	140
■ 1467	* Colis postaux N°21, 4 f. sur 1 f. rose sur paille, TB	325	140
■ 1468	* Colis postaux N°22, 8 F. sur 1 f. rose sur paille, TB	820	300
■ 1469	☒ Entier Lettre-entier 25 c. noir sur rose, oblitéré càd "GRAND-LAHOUCOTE D'IVOIRE" du 19 juin 1895, pour Paris, TB (<i>photo page 48</i>)	-	80
■ 1470	COTE DES SOMALIS N°1, 5 c. vert, oblitéré, TB	190	80
■ 1471	N°1, 5 c. vert, oblitéré, TB	190	80
■ 1472	N°1A, 5 c. vert, sans trait, oblitéré, TB	1 000	400
■ 1473	* N°1Ad, 5 c. vert, variété "double barre", TB	880	350
1474	* N°6/18, Le N°10 léger clair, le reste TB	481	150
■ 1475	N°21, 50 f. bleu et rose, oblitéré, TB	900	270
■ 1476	N°25, 0,40 sur 2 f. brun-gris et rose, oblitéré, TB	525	150
■ 1477	* N°32c, 10 c. sur 2 f. violet et orange, 10 avec gros 0, superbe	190	70
1478	* N°33, 10 c. sur 10 f. orange et lilas, paire tête-bêche, TB	94	35
1479	N°35/36, Les 2 valeurs oblitérées, TB	143	50
1480	N°36a, 01 sur 50 f. lilas-brun et vert, erreur, oblitéré, pli d'angle sinon TB	245	40
1481	* N°48a, 50 c. vert et rouge-orange, non-dentelé, forte charnière sinon TB	90	35
■ 1482	(*) Essais de 3 types de 1915-16 et du taxe de 1915, sans valeur dans le cartouche, collés sur petits cartons, TB	-	250
1483	* DAHOMEY N°1, 2/5, 6/17, Groupes allégoriques, les 17 valeurs avec charnière forte, le N°15 oblitéré, TB	620	200
1484	* N°17, 5 f. violet terne sur gris, TB	150	60
1485	* N°32, 5 f. rouge sur paille, TB	110	40
■ 1486	* N°37a, 05 sur 25 c. bleu, surcharge renversée, superbe	250	120
■ 1487	* N°39a, 10 sur 40 c. rouge-orange, surcharge renversée, TB	360	160
■ 1488	* N°39a, 10 sur 40 c. rouge-orange, surcharge renversée, TB	360	150
■ 1489	* N°41, 10 sur 50 c. bistre et rouge, TB	1 250	400
1490	* N°45, 4 c. noir et brun, très beau piquage à cheval, superbe	-	30
■ 1491	* N°67b, 65 sur 15 c. brun-orange et brun-violet, chiffre 5 plus petit, TB	300	140
1492	** N°167a, Président Hubert Maga, variété "0 et F rapprochés", superbe	83	25
1493	* DEDEAGH N°8, 4 pi. sur 1 f. vert-olive, TB	87	30
■ 1494	* DIEGO SUAREZ N°1, 15 sur 1 c. noir sur azuré, TB	315	120
1495	N°1, 15 sur 1 c. noir sur azuré, oblitéré sur petit fragment, TB	110	35
1496	* N°5, 15 sur 25 c. noir sur rose, TB	135	50
1497	N°5, 15 sur 25 c. noir sur rose, bande horizontale de 3 oblitérée sur petit fragment, TB	174	50
1498	(*) N°6, 1 c. gris-noir, infime clair sinon TB	1 250	200
1499	N°6, 1 c. gris-noir, oblitéré, léger clair sinon TB	265	35
■ 1500	N°7, 5 c. gris-noir, oblitéré, superbe	220	80
1501	N°8, 15 c. gris-noir, oblitéré, TB	110	40
1502	N°9, 25 c. gris-noir, bord de feuille, oblitéré, superbe	116	50

Lot N°		Cote	Départ
1503	N°9, 25 c. gris-noir, oblitéré, superbe.....	116	45
■ 1504	* N°10, 5 c. gris-noir, grand bord de feuille, forte charnière sinon superbe.....	370	170
1505	N°10, 5 c. gris-noir, oblitéré sur petit fragment, TB.....	110	35
1506	N°11/12, Les 2 valeurs oblitérées, TB.....	190	60
■ 1507	* N°11a, 5 c. sur 10 c. noir sur lilas, surcharge renversée, TB.....	550	230
1508	N°12, 14, 15, 18, 20, Les 5 valeurs oblitérées, TB.....	190	50
■ 1509	N°13a, 1 c. noir sur azuré, surcharge renversée, oblitéré, TB.....	220	80
■ 1510	N°20a, 25 c. noir sur rose, surcharge renversée et à cheval, oblitéré, TB.....	-	100
■ 1511	N°22, 35 c. violet-noir sur jaune, oblitéré, TB.....	1 000	300
■ 1512	N°24a, 1 f. olive, double surcharge, oblitéré, TB.....	240	80
1513	* Taxe N°8, 9, 11, Les 3 valeurs, TB.....	195	70
■ 1514	Taxe N°10, 20 c. noir, surcharge à cheval, oblitéré, TB.....	-	80
■ 1515	Taxe N°13, 1 f. marron, oblitéré, TB.....	1 650	650
■ 1516	FEZZAN N°24, 1 f. sur 1 l. violet, bord de feuille, oblitéré, superbe.....	1 100	500
1517	(*) Epreuves de luxe N°28/42, Les 15 épreuves, TB.....	260	70
■ 1518	* Taxe N°2, 1 f. sur 10 c. bleu, TB.....	1 800	850
■ 1519	GABON Colonies générales N°6, 80 c. rose, oblitéré Losange GAB, touché en bas, belle frappe.....	350	70
■ 1520	* Poste N°2, 10 sur 20 c. brique sur vert, TB.....	575	250
■ 1521	N°2, 10 sur 20 c. brique sur vert, oblitéré, TB.....	683	250
1522	* N°3, 25 sur 20 c. brique sur vert, TB.....	105	40
■ 1523	N°3A, 25 sur 20 c. brique sur vert, oblitéré, TB.....	2 100	900
■ 1524	* N°4, 50 sur 15 c. bleu, TB.....	1 700	750
■ 1525	N°6, 15 sur 10 c. noir sur lilas, oblitéré, TB.....	1 600	500
■ 1526	N°7, 15 sur 1 f. olive, oblitéré, TB.....	1 250	350
■ 1527	N°7, 15 sur 1 f. olive, oblitéré, un angle arrondi, B.....	1 250	150
■ 1528	N°10, 25 sur 75 c. rose, oblitéré, TB.....	2 300	900
■ 1529	* N°11, 15 sur 5 c. noir, TB.....	370	160
■ 1530	N°12, 15 sur 30 c. noir, oblitéré, TB.....	4 400	1 500
■ 1531	* N°13, 25 sur 20 c. noir, superbe.....	160	70
■ 1532	* N°14, 15 c. noir sur rose, superbe.....	2 100	900
■ 1533	* N°15, 25 c. noir sur vert, haut de feuille, superbe.....	1 350	550
■ 1534	N°15, 25 c. noir sur vert, oblitéré càd de Cap Lopez (<i>rare</i>), TB.....	1 050	450
1535	☒ N°16 et 18, 19, 20, Trois cartes postales avec oblitération de Loango, TB.....	-	90
1536	* N°77(A), 10 sur 2 f. violet sur rose, chiffres espacés, TB.....	90	30
■ 1537	** N°77a, 10 sur 2 f. violet sur rose, surcharge renversée, superbe.....	385	170
■ 1538	* N°80a, +5 c. sur 10 c. rouge et carmin, double surcharge, TB.....	220	90
■ 1539	* GRAND LIBAN N°18/21, Jeux olympiques de 1924, surcharges renversées, les 4 valeurs, TB.....	1 840	600
1540	* N°76a**, 78a*, 78b*, 79* surcharge R°V° non-compté, les 4 valeurs, TB.....	175	70
1541	* N°99d, 0 pi.50 vert-jaune, surcharge arabe renversée, TB.....	65	25
1542	* N°119c, 120d, Doubles surcharges, les 2 valeurs, TB.....	110	40
1543	* N°120e, Surcharge renversée, N°120d, Surcharge double, les 2 valeurs, TB.....	130	50
1544	* N°102e, 7 pi.50 sur 2 pi.50 bleu-vert, surcharge renversée, TB.....	75	30
■ 1545	* Poste aérienne N°35a, 10 pi. brun-lilas, erreur, TB.....	610	250
■ 1546	* Poste aérienne N°36A, 15 P. sur 25 pi. bleu, surcharge type I, TB.....	1 300	580
1547	* Poste aérienne N°37, 25 pi. bleu, TB.....	180	60
1548	* Poste aérienne N°85/90, Indépendance, non-dentelés, les 6 valeurs, TB.....	330	100
■ 1549	GUADELOUPE Colonies générales N°6, 80 c. rose, oblitéré Losange GPE, pièce superbe.....	320	100
■ 1550	Colonies générales N°9, 30 c. brun, oblitéré Losange GP2 en bleu, TB.....	250	100



1551



1552



1553

■ 1551	☒ Colonies générales N°13 et 20, oblitérés Losange de points sur enveloppe (avec correspondance) avec càd du 10 novembre 1874 de Pointe à Pitre pour Paris, TB.....	-	300
■ 1552	☒ Colonies générales N°13 et 20, oblitérés Losange de points sur LAC avec càd de Pointe-à-Pitre du 27 novembre 1874, TB.....	-	200

■ 1553	✉	Colonies générales N°19 (déf.) et 34, oblitérés càd de St Claude du 28 janvier 1879 sur enveloppe (endommagée) pour Paris, B/TB (photo page 50).....	-	150
1554		Colonies générales N°23, 25 c. bleu, oblitéré càd "GUADELOUPE/MARIE-GALANTE", B/TB.....	-	50
■ 1555		Colonies générales N°48 et 53, Les 2 valeurs oblitérées càd de Grand Bourg, belles frappes, B/TB ...	-	150
1556		Poste N°1/2, Les 2 valeurs oblitérées, TB.....	136	50
1557	*	N°2, 25 sur 35 c. violet-noir sur jaune, bord de feuille, superbe.....	68	30
■ 1558	**	N°2b, 25 sur 35 c. violet-noir sur jaune, 25 avec gros 5, superbe.....	200	100
■ 1559	*	N°12a (C), 30 c. brun, variété "GUADELONPE", TB.....	3 000	1 100
■ 1560		N°13, 80 c. rose, oblitéré, TB.....	1 500	500



1561



1600

■ 1561	✉	N°17 et 20, oblitérés càd de Pointe-à-Pitre du 19 octobre 1992 sur enveloppe de Paris, TB.....	-	150
■ 1562	*	N°22b, 30 c. brun, double surcharge, superbe.....	310	140
■ 1563	*	N°24aC, 40 c. rouge-orange, erreur GUADELONPE, TB.....	650	300
1564	*	N°45f, 46e, 48b, 49e, Surcharges renversées, les 4 valeurs oblitérées, TB.....	365	150
1565	**	N°158a et 160a, Défense de l'Empire, les 2 valeurs non-dentelées, superbe.....	130	60
1566	**	N°160a, 2 f.50 + 1 f. bleu, non-dentelé, superbe.....	65	30
■ 1567	*	Taxe N°1, 25 c. noir, coin de feuille, oblitéré sur petit fragment, TB.....	1 100	600
■ 1568	*	Taxe N°12a, 50 c. vert-bleu, TB.....	1 100	500
■ 1569	*	Taxe N°13, 30 c. sur 60 c. brun sur chamois, TB.....	370	150
■ 1570	*	Taxe N°14, 30 sur 1 f. rose sur paille, TB.....	440	200
■ 1571	*	Taxe N°14, 30 sur 1 f. rose sur paille, TB.....	440	150
■ 1572	*	Taxe N°14b, 30 sur 1 f. rose sur paille, surcharge renversée, TB.....	1 100	450
1573	*	GUINEE FRANCAISE N°15, 15 c. gris, TB.....	115	40
■ 1574	**	N°52(A), 05 sur 30 c. brun, chiffres espacés tenant à normal, * sur l'interpanneau, superbe.....	776	400
■ 1575	*	N°54a, 10 sur 75 c. violet sur jaune, double surcharge renversée, TB.....	360	180
■ 1576	*	N°82a, 60 + 65 sur 75 c. rouge-carmin et outremer, double surcharge, TB (rare).....	400	220
■ 1577		GUYANE FRANCAISE N°1, 0 f.05 sur 2 c. vert, oblitéré, TB.....	740	300
■ 1578	(*)	N°2a, 0,05 sur 2 c. lilas-brun sur paille, surcharge type Ia, TB (généralement sans gomme).....	720	250
1579	(*)	N°3, 0 f.05 sur 2 c. vert, TB (normalement sans gomme).....	170	60
1580	(*)	N°4a, 5, Les 2 valeurs, TB (généralement sans gomme).....	140	50
■ 1581		N°4a, 0 f.20 sur 35 c. violet-noir sur jaune-orange, Av de Avril renversé, bloc de 4, oblitéré, TB.....	260	100
1582	(*)	N°6, 5 c. sur 30 c. brun, TB (généralement sans gomme).....	170	60
■ 1583	*	N°7, 5 c. sur 30 c. brun, TB.....	1 700	680
■ 1584	*	N°7, 5 c. sur 30 c. brun, TB.....	1 700	680
■ 1585	(*)	N°8, 5 c. sur 30 c. brun, variété sans 1888 (x2) dans un bloc de 4, TB (généralement sans gomme).....	640	300
■ 1586		N°9, 10 c. sur 75 c. rose, oblitéré, TB.....	320	100
1587		N°14, 75 c. carmin, oblitéré, TB.....	160	60
1588	(*)	N°15, 1 f. olive, TB.....	190	60
1589	*	N°17, 18, Les 2 valeurs, TB.....	89	30
1590	*	N°18, 19, 20, 21, Les 4 valeurs, TB.....	239	80
1591	*	N°20, 21, Les 2 valeurs, TB.....	150	60
1592		N°20a, 10 c. noir sur lilas, surcharge renversée, oblitéré, une dent courte sinon TB.....	220	50
1593	*	N°22, 24, Les 2 valeurs, TB.....	113	40
1594	*	N°26, 40 c. vermillon, TB.....	150	60
1595	*	N°27, 75 c. rose, TB.....	160	70
■ 1596	*	N°28, 1 f. olive, variété "sans point", TB.....	390	140
■ 1597	*	N°74, +5 c. sur 10 c. rose, surcharge déplacée, bloc de 4 bas de feuille, TB.....	-	80
1598	*	N°97a, 25 c. sur 15 c. violet, triple surcharge, TB.....	140	60
■ 1599		Poste aérienne N°4A, 75 c. noir sur gris, oblitéré, TB.....	900	250
■ 1600	✉	Poste aérienne N°4A, 75 c. noir sur gris, oblitéré avec Poste N°52, 53 (paire) sur enveloppe (rabat manquant) pour St Laurent du Maroni, TB.....	-	1 000

Lot N°		Cote	Départ
■ 1601	Poste aérienne N°4Aa, 75 c. noir sur gris, paire verticale tête-bêche, oblitérée, TB (photo 4^e de couverture)	14 000	5 000
1602	(*) HAUT SENEGAL & NIGER N°2a, 7a, 16a, Non-dentelés, les 3 valeurs, superbe	300	120
■ 1603	☒ HOI HAO N°7, 15 c. bleu et N°3, 4 (paire), oblitérés sur enveloppe n'ayant pas voyagé, TB.....	914	400
■ 1604	** INDE FRANCAISE N°156a, 8 ca. violet, France Libre, surcharge bleue, superbe	300	150
■ 1605	* N°156a, 8 ca. violet, surcharge bleue, France Libre, TB	300	130
■ 1606	N°230AA, 1 fa. 12 ca. rouge, France Toujours, oblitéré, TB	340	140
■ 1607	N°230BB, 2 fa. 12 ca. bleu, France Toujours, oblitéré, TB	340	140
■ 1608	* INDOCHINE N°15a, 1 f. olive, double légende INDOCHINE, TB	1 300	500
1609	* N°16, 5 f. lilas, TB.....	150	50
■ 1610	* N°24/40 (sauf 35), Type Grasset, les 16 valeurs, TB (photo des N°39 et 40)	721	240
■ 1611	(*) N°40a, 10 f. rouge sur vert-bleu, non-dentelé, TB	350	150
■ 1612	(*) N°40a, 10 f. rouge sur vert-bleu, non-dentelé, haut de feuille, superbe.....	350	100
■ 1613	* N°68a, +5 c. sur 15 c. violet, triple surcharge, forte charnière sinon TB	220	90
■ 1614	** N°75a, 2 c. sur 5 c. vert, surcharge renversée, superbe.....	150	70
1615	* N°86, 87, 88, 89, Les 4 valeurs, TB.....	345	100
■ 1616	* N°104a, 5 c. rose et noir, double impression du noir, TB	320	130
■ 1617	** N°157b, 3 c. brun sur jaune, bas de feuille, superbe	800	350
■ 1618	** Taxe N°30a, 2 pi. sur 5 f. rouge, double surcharge, superbe.....	280	120
■ 1619	* Taxe N°30b, 2 pi. sur 5 f. rouge, quintuple surcharge, TB.....	250	100
1620	** LAOS Bloc feuillet N°1/26, Le carnet de 26 feuillets, superbe	350	140
■ 1621	* LEVANT FRANCAIS N°1, 1 pi. sur 25 c. jaune, TB	630	220
1622	* N°17a, 1 pi. sur 25 c. bleu, double surcharge, superbe.....	85	35
1623	* N°20a, 2 pi. sur 50 c. brun, sans teinte de fond, TB.....	150	60
■ 1624	* N°24/26, Les 3 valeurs, TB (photo des N°25 et 26).....	728	280
1625	* N°38/40, Les 3 valeurs, TB	123	40
■ 1626	* MADAGASCAR N°2, 05 sur 25 c. noir sur rose, TB	1 000	270
■ 1627	* N°4, 05 sur 40 c. rouge-orange, TB	290	110
1628	N°4/5, Les 2 valeurs oblitérées sur petits fragments, dents courtes sinon TB.....	250	40
■ 1629	* N°5, 15 sur 25 c. noir sur rose, TB	280	120
1630	N°6/7, Les 2 valeurs oblitérées, TB	310	110
■ 1631	* N°7, 5 sur 25 c. noir sur rose, TB	340	150
1632	N°9, 10, Les 2 valeurs oblitérées, superbe	120	50
■ 1633	N°24, 15 c. sur 2 c. lilas-brun sur paille, oblitéré sur petit fragment, TB	1 300	600
■ 1634	N°27, 25 c. sur 40 c. rouge-orange, oblitéré, TB	1 100	350
1635	* N°42A/47, Groupes allégoriques, les 6 valeurs avec forte charnière sinon TB	142	40
■ 1636	* N°48a/50a, Surcharges renversées, les 3 valeurs, TB.....	460	200
1637	** N°50a, 0,15 sur 1 f. olive, surcharge renversée, superbe	150	60
1638	N°52d, 00,5 sur 30 c. brun, type I, virgule mal placée, oblitéré, TB	110	40
■ 1639	* N°54b, 0 15 sur 75 c. violet sur jaune, surcharge sans virgule, TB	280	120
1640	* N°75a, 1 f. vert, non-dentelé, TB.....	120	50
1641	* N°77, 5 f. noir, TB	105	40
1642	☒ N°78B, Moitié de 10 c. rouge, oblitéré sur carte postale du 5 mars 1904, TB	150	60
1643	* N°144a, 25 c. sur 15 c. violet-brun et rouge, double surcharge, bas de feuille, TB	110	45
■ 1644	** N°231c, 1 f.50 brun-rouge, sans le fond bleu, superbe.....	2 200	1 000
■ 1645	** N°255A, 20 f. bistre et bleu, France Libre, superbe	1 000	500
■ 1646	* N°286a, 1 f.50 sur 5 c. brun-olive, surcharge renversée, TB	280	120
1647	☒ Poste aérienne Affranchissement de fortune de 1944-145 Cinq enveloppes dont deux censurées, TB.	-	80
1648	☒ Poste aérienne Trois enveloppes des années 50 avec cachets de Tananarive, Ile Europa, Ile Tromelin, TB	-	45
1649	* Taxe N°1/7, Les 7 valeurs, TB	275	100
■ 1650	(*) MAROC - POSTES LOCALES N°2/8, Alcazar à Ouezzan, les 7 valeurs, TB (photo des N°7 et 8).....	775	270
■ 1651	N°2/8, Alcazar à Ouezzan, les 7 valeurs oblitérées, TB (photo des N°7 et 8).....	790	300
1652	(*) MAROC FRANCAIS N°1b et 5c, Non-dentelés, les 2 valeurs émises sans gomme, TB.....	180	80
■ 1653	* N°5b, 25 sur 25 c. noir sur rose, double surcharge, TB	240	120
■ 1654	N°10, 10 c. noir, oblitéré sur petit fragment, TB	900	350
■ 1655	(*) N°18, 5 c. sur 5 c. bleu, utilisé, TB	1 300	540
■ 1656	* N°32a, 25 c. sur 25 c. bleu, surcharge noire, TB	325	150
1657	* N°45b, 25 c. sur 25 c. violet-brun, sans la surcharge PROTECTORAT FRANCAIS, TB	85	40
■ 1658	** N°45c, 25 c. sur 25 c. violet-brun, double surcharge noire et rouge PROTECTORAT FRANCAIS, superbe	180	90
1659	** N°52b, 2 p. sur 2 f. violet-brun et jaune, sans la surcharge PROTECTORAT FRANCAIS, superbe	100	40
1660	** N°52b, 2 p. sur 2 f. violet-brun et jaune, sans la surcharge PROTECTORAT FRANCAIS, superbe	100	40
■ 1661	* N°52c, 2 p. sur 2 f. violet-brun et jaune, double surcharge PROTECTORAT FRANCAIS, TB	180	80
■ 1662	* N°56, +5 c. sur 10 c. rose, Croix-Rouge d'Oujda, TB	1 750	700
■ 1663	* N°56, +5 c. sur 10 c. rose, Croix-Rouge d'Oujda, oblitéré, décentré, TB	1 350	450
■ 1664	* N°57d, +5 c. sur 10 c. rose, surcharge renversée, TB.....	250	120

1665	*	N°80b, 1 c. gris, non-dentelé, sans surcharge, paire horizontale bas de feuille, TB	240	90
1666	☒	N°976A, Transat des Alizés, oblitéré sur enveloppe 1er jour, TB	120	50



1668



1667

1691



1674

1686

1667	*	Bloc spécial sur papier gommé N°319, Médaille militaire, TB.....	-	300
1668	*	Bloc spécial sur papier gommé N°335/38, Lyautey, gomme légèrement lustrée, TB.....	-	350
1669	*	Taxe N°5, 1 p. sur 1 f. lilas-brun, B/TB	400	80
1670	*	Taxe N°11b, 10 c. sur 10 c. brun, 2 points au lieu de 3 dans une paire interpanneau, TB.....	442	200
1671		MARTINIQUE Colonies générales N°49, 5 c. vert, paire horizontale oblitérée càd de Lamentin du 23 septembre 1891, TB.....	-	40
1672		Colonies générales Oblitérations Ensemble de 15 valeurs au type Cérès et une Empire	-	150
1673		Colonies générales Oblitérations Ensemble de 21 valeurs au type Groupe allégorique et une paire au type Grasset	-	120
1674		France N°21, 22, 23, annulés plume sur devant de lettre avec càd de Fort de France du 22 juillet 1867, taxe "8" annulé, pour Paris, TB.....	-	200
1675	*	Poste N°5a, 15 sur 20 c. brique sur vert, surcharge renversée, centrage courant, TB	900	400
1676	*	N°9, 05 c. sur 4 c. lilas-brun sur gris, TB	1 700	750
1677		N°10, 05 c. sur 10 c. noir sur lilas, oblitéré, TB	85	30
1678	*	N°13c, 05 c. sur 35 c. violet-noir sur jaune, "5 penché" tenant à normal, B.....	171	30
1679		N°17c, 15 c. sur 25 c. noir sur rose pâle, 5 penché, oblitéré, TB	150	40
1680	*	N°19, 20 (x3), Surcharges déplacées, les 4 valeurs, TB	-	200
1681	*	N°20, 05 sur 15 c. noir, deux valeurs avec surcharges déplacées, TB.....	-	100
1682	*	N°23, 24, 25 (x4), Surcharges déplacées, les 6 valeurs, TB	-	200
1683	*	N°29c, 05 c. sur 25 c. noir sur rose, erreur de chiffres 1882 au lieu de 1892 dans une bande horizontale de 3, TB	930	300
1684	☒	N°31, 33, 35, oblitérés càd de Fort de France en bleu du 9 juin 1894 sur enveloppe (correspondance militaire) pour Brest, B/TB.....	-	50
1685	☒	N°34 et 35, oblitéré càd bleu "CORR D'ARMEES/FORT DE FRANCE" du 9 novembre 1894 sur enveloppe (endommagée), pour la France, B/TB	-	80
1686	☒	N°34, 5 c. vert, trois ex., oblitérés càd "CORR D'ARMEES/FORT DE FRANCE" du 26 décembre 1893 sur enveloppe pour Paris, TB.....	-	70
1687	☒	N°34 (x3) et 35 (déf.), oblitérés càd de Vauclin de juin 1898 sur enveloppe (endommagée) pour la France, B.....	-	40
1688	☒	N°44, 5 c. vert-jaune, bande verticale de 3 sur lettre pour la Corse, N°38 et 44 (paire), oblitérés sur lettre recommandée pour Agen, les 2, TB.....	-	60
1689	(*)	N°50a, 2 f. violet et rouge, non-dentelé, TB	310	110
1690	*	N°109, 25 c. sur 50 c. rouge, fleuron plus haut tenant à normal, bord de feuille, TB	640	300
1691	☒	Entier 15 c. bleu, oblitéré càd "CORR D'ARMEES/FORT DE FRANCE" du 26 juillet 1895, B/TB.....	-	100
1692		Oblitérations Sélection de 6 valeurs avec càd de Rivière-Pilote, TB.....	-	100
1693	*	Variétés Lot de 7 valeurs, dont 83b, 106a, 110a.....	-	70
1694		MAYOTTE Colonies générales N°52, 20 c. brique sur vert, oblitéré càd bleu de Mamoutlou du 2 juillet 1893, dents courtes, belle frappe	-	100
1695	☒	MONACO France N°29A, 20 c. bleu, type I, oblitéré GC 2387 sur enveloppe avec càd type 15 de Monaco du 27 mai 1867, pour Draguignan, TB (photo page 54)	-	250
1696		France N°60C, 25 c. bleu, type III, oblitéré GC 2387, B/TB	-	40
1697	*	Poste N°6, 25 c. vert, très bon centrage, gomme étalée sinon très frais.....	1 010	180
1698	*	N°9, 1 f. noir sur jaune, superbe.....	2 550	1 000
1699	*	N°11/21, Albert 1er, les 11 valeurs, TB (photo du N°16)	1 006	350
1700	**	N°15, 15 c. rose, superbe	330	130

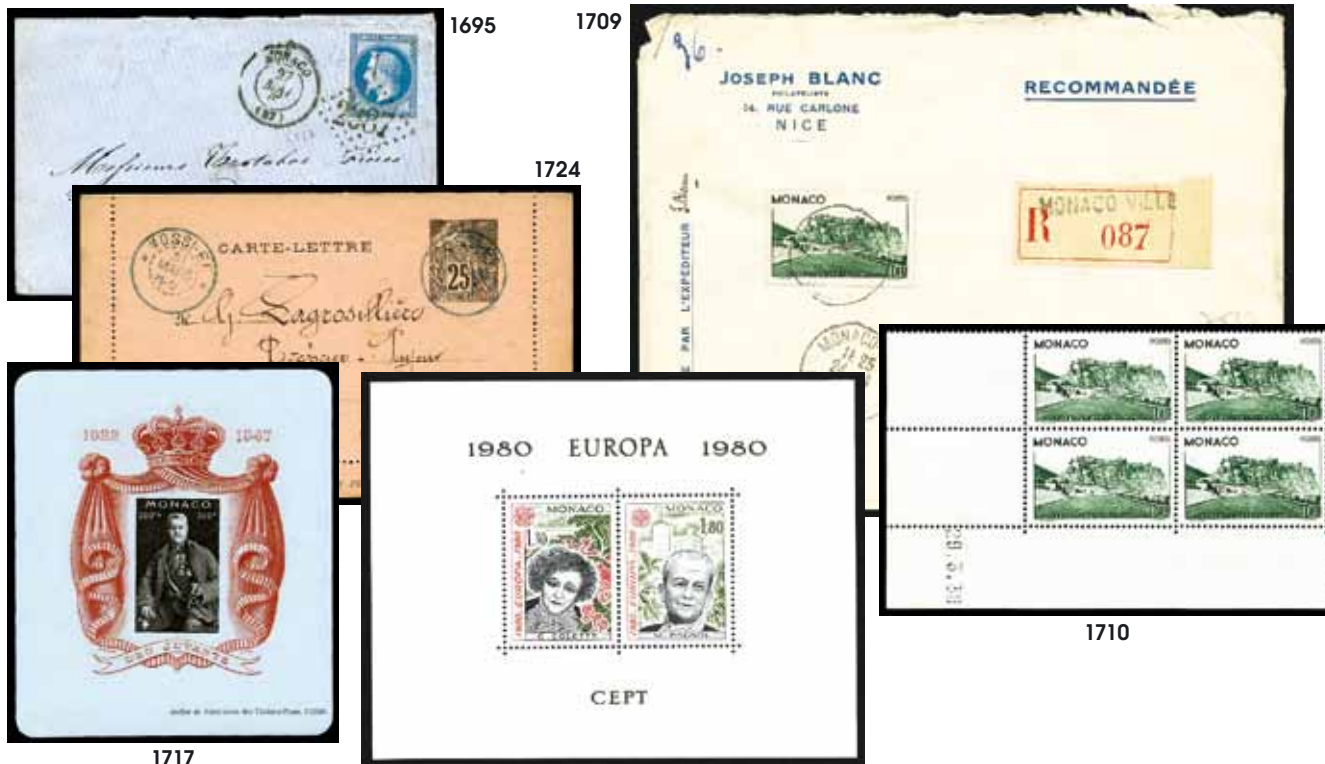

■ 1701	**	N°16, 25 c. vert, superbe	510	180
■ 1702	*	N°16, 25 c. vert, TB	350	110
■ 1703	*	N°27/33, Orphelins, les 7 valeurs, superbe (photo des N°32 et 33)	2 100	800
■ 1704	**	N°33, 5 f. + 5 f. rose sur verdâtre, avec interpanneau, superbe	2 420	950
■ 1705	*	N°43, 5 f. + 5 f. rose sur verdâtre, très frais, superbe	8 300	3 200
■ 1706	*	N°51a, 20 c. sur 15 c. vert, 0 étroit, TB	590	260
■ 1707	*	N°119/34, Paysages de la Principauté, les 17 valeurs, TB (photo du N°134)	640	160
■ 1708	*	N°123a, 45 c. rouge-brique, TB	550	150
■ 1709	✉	N°184, 10 f. vert, oblitéré sur lettre recommandée du 24 avril 1939, TB	-	75
■ 1710	**	N°184, Stade Louis II, bloc de 4 coin daté (29.3.39), superbe	860	300
1711	**	N°200/14, Croix-Rouge, les 15 valeurs, coin de feuille daté, superbe	400	140
1712		Poste aérienne N°10, 1 f. + 4 f. sur 20 f. brun-noir, annulations hexagonales, TB	-	30
1713	**	Poste aérienne N°28/31, Bosio, non-dentelés, les 4 valeurs, superbe	115	35
■ 1714	**	Poste aérienne N°55/58, Oiseaux, les 4 valeurs, superbe (photo du N°58)	560	160
1715		Poste aérienne N°55/58, Oiseaux, les 4 valeurs oblitérées, TB	354	100
1716	**	Année complète 1981, Les 42 timbres, bloc et Préo	139	40
■ 1717	**	Bloc-feuille N°2A, Prince Louis II, tirage sur papier bleuté, petit pli d'angle sinon TB	1 420	200
■ 1718	**	Bloc spécial sur papier gommé N°13, Europa 1980, superbe	500	200
■ 1719	*	Taxe N°4, 10 c. brun, bon centrage, TB	405	120
■ 1720	*	Taxe N°10, 30 c. bistre, TB	265	10
■ 1721	(*)	MONGTZEU N°9, 25 c. noir sur rose, dent courte sinon TB	840	120
1722	*	NIGER N°18a, 25 c. sur 15 c. lilas-brun et jaune-orange, surcharge 25 c. renversée, TB	140	60
■ 1723		NOSSI-BE Colonies générales N°20, 30 c. brun, oblitéré Losange NSB en noir, une marge au filet sinon belle frappe	-	200
■ 1724	✉	Colonies générales Carte-lettre 25 c. noir sur rose, oblitérée càd du 31 mars 1890, pour Nossi-Bé, TB ..	-	100
■ 1725		Poste N°5, 25 sur 30 c. brun, oblitéré, TB	1 100	340
■ 1726		N°6, 25 sur 40 c. rouge-orange, oblitéré sur petit fragment, TB	1 000	350
■ 1727	*	N°17, 25 sur 75 c. rose, point clair sinon TB	1 100	200
1728		N°25, 20 c. brique sur vert, oblitéré, TB	85	30
1729	*	Taxe N°3, 50 c. sur 30 c. brun, TB	140	60
■ 1730	*	Taxe N°4, 35 c. sur 4 c. lilas-brun sur gris, TB	530	200
■ 1731		Taxe N°6, 1 f. sur 35 c. violet-noir sur jaune-orange, oblitéré, TB	290	120
1732		Taxe N°9, 15 c. sur 10 c. noir sur lilas, oblitéré sur petit fragment, TB	210	65
1733		Taxe N°10, 25 c. sur 5 c. vert, oblitéré, TB	190	65
■ 1734	(*)	NOUVELLE-CALEDONIE N°1, 10 c. gris-noir, haut de feuille, émis sans gomme, superbe	320	160
■ 1735		N°5, 25 sur 75 c. rose, oblitéré, TB	500	220
■ 1736		N°5a, 25 sur 75 c. rose, surcharge renversée, oblitéré, TB	1 300	400
1737	*	N°18a, 35 c. violet-noir sur jaune, surcharge type II, TB	100	40
■ 1738	**	Poste aérienne N°139, Concorde, essai du feuillet de 10 timbres, superbe	-	200
1739	**	Taxe N°14, 1 f. rose sur paille, bloc de 4, superbe	180	70

■ 1740	*	Taxe N°15, 2 f. marron, bord de feuille, superbe	1 600	700
■ 1741	*	Taxe N°15, 2 f. marron, bord de feuille, TB	1 600	650



1742



1774



1775

■ 1742	☒	Vignette militaire sur enveloppe avec grand cachet, affranchie par le N°36 en bande verticale de 3, oblitérée "CORR. D'ARMEES/NOUMEA" du 16 juillet 1893, pour Paris, TB	-	700
■ 1743	**	NOUVELLES-HEBRIDES N°6, 1/2 p. vert, superbe	180	80
■ 1744	*	OBOCK N°8, 35 c. violet-noir sur jaune, une dent courte sinon TB.....	500	100
■ 1745	*	N°11, 1 f. olive, TB.....	600	220
■ 1746	*	N°19, 75 c. rose, TB	370	140
■ 1747	*	N°31, 5 f. sur 1 f. olive, oblitéré, TB	850	320
■ 1748	*	N°55a(A), Moitié de 30 c. bistre et vert, oblitéré sur petit fragment, TB	825	250
■ 1749	*	N°63, 25 f. bistre et bleu, oblitéré, TB	1 000	350
■ 1750	*	Taxe N°2, 10 c. noir, superbe	290	140
■ 1751	*	Taxe N°3, 30 c. noir, TB	440	200
■ 1752	*	Taxe N°17, 2 f. marron, TB	290	120
■ 1753	*	Taxe N°18, 5 f. marron, TB	630	250
■ 1754	*	Taxe N°18, 5 f. marron, TB	630	250
■ 1755	*	OCEANIE Colonies générales N°27, 40 c. rouge-orange, oblitéré càd "TAITI (OCEANIE)", TB	180	70
■ 1756	*	Poste N°160a, (80 c.) brun-rouge, sans indication de valeur, TB.....	450	220
■ 1757	**	Essais Poste aérienne N°1, Essais en orange, brun-rouge, bleu, sans valeur et RF dans les cartouches, superbe	-	400
■ 1758	*	OUBANGUI N°68a, 85 sur 1 f. violet et brun, sans le surcharge "AFRIQUE/EQUATORIALE FRANCAISE", TB ..	170	75
■ 1759	*	N°70a, (1 f.25 sur) 1 f. bleu et outremer, sans la surcharge 1 f.25, TB.....	190	85
■ 1760	*	PAKHOI N°12, 50 c. rose, oblitéré, TB	375	150
1761	**	POLYNESIE FRANCAISE Poste aérienne N°10, CUIT, superbe	115	40
1762	**	Poste aérienne N°10, CUIT, superbe	115	40
1763	*	Poste aérienne N°14, Chasse sous-marine, TB	105	25
1764	**	Poste aérienne N°84/88, Artistes en Polynésie, les 5 valeurs, superbe	229	85
1765	*	PORT-LAGOS N°2 et 3, Les 2 valeurs oblitérées, TB	123	40
■ 1766	**	PORT-SAID N°1, 2, 5, 9, 10, 11, 12, 15, Paires millésimes, les 8 valeurs, superbe (photo du N°15)	1 875	450
■ 1767	**	N°19, 25 c. et VINGT-CINQ sur 10 c. noir sur lilas, superbe	530	200
1768	**	N°19B, VINGT-CINQ sur 10 c. noir sur lilas, avec interpanneau surchargé également, superbe	150	60
■ 1769	**	N°19a, 25 c. et VINGT-CINQ sur 10 c. noir sur lilas, surcharge 25 c. renversée, bord de feuille, oblitéré sur petit fragment, TB.....	1 400	500
1770	**	N°20/34, Les 15 valeurs, superbe.....	110	45
1771	**	N°20/34, Les 15 valeurs en blocs de 4, superbe	440	180
■ 1772	**	N°33a, 2 f. violet foncé et jaune, superbe.....	750	300
1773	**	N°36a, 37a, 38a, 39a, 40a, 41a, 43a, Surcharges renversées, les 7 valeurs, superbe	570	220
■ 1774	**	N°36b, 2 m. sur 5 c. vert-bleu, variété "Milleimes" dans un bloc de 10 avec surcharge décalée, superbe.....	429	170
■ 1775	**	N°36c, 2 m. sur 5 c. vert-bleu, surcharges renversées avec la variétés "Milleimes" dans un bloc de 10 coin de feuille, superbe	1 195	450
■ 1776	**	N°38c, 5 m. sur 3 c. orange, sur timbre d'Alexandrie, superbe	460	180
■ 1777	**	N°38d, 5 m. sur 3 c. orange, sur timbre d'Alexandrie, surcharge renversée, superbe	860	340

Lot N°			Cote	Départ
■ 1778	**	N°40b, 43b, Doubles surcharges, les 2 valeurs, superbe	240	100
■ 1779	**	N°40c et 43c, Erreurs è au lieu de è, tenant aux normaux, les 2 valeurs, superbe.....	367	140
■ 1780	**	N°43c, 15 m. sur 4 c. brun, erreur "è au lieu de è", en double surcharge tenant à normal, superbe (<i>seule pièce vue à ce jour</i>)	-	500
■ 1781	**	N°44a(B), 15 m. sur 40 c. rouge et bleu, variété "MILLIEMES", superbe	190	70
■ 1782	**	N°47b(B), 60 m. sur 2 f. violet et jaune, variétés "MILLIEMES", superbe.....	350	140
■ 1783	**	N°47b(C), 60 m. sur 2 f. violet et jaune, variété "MILLIEMES", superbe.....	300	120
■ 1784	**	N°47b(C), 60 m. sur 2 f. violet et jaune, variété "MILLIEMES" dans un bloc de 4, superbe	600	240
1785	**	N°49/60, 51a, 52a, 53a, 56 (nuance foncée), les 18 valeurs, superbe.....	255	60
■ 1786	**	N°49/60, 51a, 52a, 53a, Les 18 valeurs en blocs de 4, superbe (<i>photo du N°58</i>)	994	370
■ 1787	**	N°56a et 57a, Les 2 variétés, superbe	350	140
■ 1788	**	N°57a, 30 m. sur 1 f. lie-de-vin et olive, surcharge avec chiffres espacés, superbe	240	95
1789	**	N°61/65, 61a, Les 6 valeurs, superbe	264	105
■ 1790	**	N°61b**, 61b** (gris clair), 64a**, 65a*, Surcharges renversées, les 4 valeurs, superbe	620	240
■ 1791	**	N°61c, 61g, 61c (gris clair), 62a, 62b, 64b, Erreurs de chiffre, les 6 valeurs, superbe	810	360
1792	**	N°61c, 2 m. sur 1 c. gris-noir, erreur de chiffre, superbe	75	35
■ 1793	**	N°61d et 62c, Erreurs sur timbres du Levant, les 2 valeurs, superbe.....	440	170
■ 1794	**	N°62c, 2 m. sur 2 c. brun-lilas, erreur sur timbre du Levant, surcharge renversée, superbe.....	-	200
■ 1795	**	N°65B (Maury), 5 m. sur 2 c. brun-lilas, erreur sur timbre du Levant, superbe	350	110
■ 1796	**	N°66, 30 m. sur 50 c. brun et gris, légère marque d'origine dans la gomme, superbe.....	320	120
■ 1797	**	N°68, 150 m. sur 50 c. brun et gris, TB.....	420	140
■ 1798	**	N°78a, 60 m. sur 2 f. orange et vert-bleu, double surcharge des barres, superbe	300	120
■ 1799	**	Non-émis 2 m. sur 5 c. vert-bleu, Ile de Rouad, avec la variété "Millièmes" tenant à normal, paire verticale bas de feuille, superbe	-	600
■ 1800	**	Non-émis 2 m. sur 5 c. vert-bleu, Ile de Rouad, surcharge renversée avec la variété "Millièmes" tenant à normal, superbe (<i>seule pièce vue à ce jour</i>)	-	1 000
1801	**	Taxe N°1/3, Les 3 valeurs, superbe	270	100
■ 1802	**	Taxe N°1/3, Paires millésimes non-encadrés, les 3 valeurs, superbe	4 450	900
■ 1803	**	Taxe N°3a, 30 m. sur 20 c. olive, surcharge renversée, superbe	875	400
■ 1804	**	Taxe N°3a, 30 m. sur 20 c. olive, surcharge renversée, superbe	875	300
■ 1805	**	Taxe N°4, 30 m. sur 50 c. lilas, superbe (photo 1^{re} de couverture)	3 500	1 400
■ 1806	**	Taxe N°5, 2 m. sur 5 c. bleu, double surcharge, superbe	-	100
1807	**	Taxe N°5/8, Les 4 valeurs, superbe	260	90
■ 1808	**	Taxe N°5a, 2 m. sur 5 c. bleu, surcharge bleue, superbe.....	350	150
■ 1809	**	Taxe N°5a, 2 m. sur 5 c. bleu, surcharge bleue, superbe.....	350	140
■ 1810	*	Taxe N°5a, 2 m. sur 5 c. bleu, surcharge bleue, TB.....	350	120



■ 1811	**	Taxe N°5b(B)/8b(B), 5c(E)/8c(E), Variétés "MILLIEMES" et "M renversé" dans un bloc de 10 avec millésime non-encadré, les 4 valeurs, superbe	3 605	1 200
■ 1812	**	Taxe N°5b(C)/8b(C), MILLIEME sans S tenant à normal, les 4 paires horizontales, superbe.....	1 070	350
■ 1813	**	Taxe N°5c(D)/8c(D), Variété sans accent tenant à normal, les 4 paires horizontales, superbe.....	975	300
■ 1814	**	Taxe N°5c(E)/8c(E), Deuxième M renversé tenant à normal, les 4 paires horizontales, superbe	1 070	350
■ 1815	**	Taxe N°5/8, Variété "é au lieu de è" tenant à normal, les 4 paires horizontales, superbe	-	250
■ 1816	**	Taxe N°6a, 15 m. sur 10 c. brun, erreur de chiffres, superbe	750	250
■ 1817	**	Taxe N°6a, 15 m. sur 10 c. brun, erreur de chiffre avec la variété "M renversé", superbe	-	500
■ 1818	**	Taxe N°7a, 10 m. sur 30 c. rouge carminé, surcharge renversée, superbe.....	170	80
■ 1819	**	Taxe N°7a, 10 m. sur 30 c. rouge-carmin, surcharge renversée, superbe	170	70
■ 1820	**	Taxe N°7a, 10 m sur 30 c. rouge-carmin, surcharge renversée avec la variété "M renversé" tenant à normal, superbe.....	-	200
1821	**	Taxe N°8, 15 m. sur 50 c. lilas, superbe	80	35
■ 1822	**	Taxe N°8a, 15 m sur 50 c. lilas, surcharge renversée, superbe	170	70



1823



1824



1834

■ 1823	REUNION Colonies générales N°3 et 5 (déf.), oblitérés du Losange de 49 points sur devant de lettre avec càd de St Leu du 2 juin 1870, B.....	-	450
■ 1824	☒ Colonies générales N°3 et 5 (touchés), oblitérés Losange de points sur enveloppe avec càd "St PIERRE/ILE DE LA REUNION" du 5 avril 1863 pour la France, TB.....	-	400
1825	Colonies générales N°36, 25 c. outremer, paire horizontale oblitérée càd "REUNION/ST DENIS" du 9 janvier 1883, superbe.....	-	30
■ 1826	* Poste N°3, 5 c. sur 40 c. vermillon, TB.....	500	230
1827	N°4, 5, 6, Les 3 valeurs oblitérées, TB.....	172	65
■ 1828	* N°43a, 75 c. violet-noir sur jaune, double REUNION, TB.....	440	220
■ 1829	* N°52b et 52a(B), 5 c. sur 40 c. orange, 5 à l'envers et surcharge sans trait, les 2 variétés dans un bloc de 7, TB.....	1 687	900
■ 1830	* N°73a, 05 sur 15 c. gris et rouge, surcharge renversée, TB.....	220	90
1831	** N°403A, De Gaulle, la bande non-dentelée, superbe.....	200	60
■ 1832	** Poste aérienne N°51, 500 f. sur 1000 f. Paris, superbe.....	390	150
■ 1833	** Colis postaux N°4b, 10 c. brun et brun-noir, surchargé EPREUVE, bas de feuille, TB.....	500	220
■ 1834	(*) Epreuves de luxe N°281/319 sauf 298 et 311A, PA 45/55, Taxe 36/44, TB (photo du PA N°51).....	-	350
■ 1835	ILE ROUAD N°1/3, Les 3 valeurs oblitérées, TB.....	840	350
■ 1836	ST-PIERRE ET MIQUELON N°3, 25 sur 1 f. olive, oblitéré, TB.....	2 800	1 000
■ 1837	N°4, 5 sur 4 c. lilas-brun sur gris, oblitéré, TB.....	400	180
■ 1838	N°4, 5 sur 4 c. lilas-brun sur gris, oblitéré, TB.....	400	160
1839	N°9, 11, Les 2 valeurs oblitérées, TB.....	155	65
■ 1840	N°16A, 10 c. noir, oblitéré sur petit fragment, superbe.....	1 800	850
■ 1841	N°16A, 10 c. noir, oblitéré sur petit fragment, TB.....	1 800	750
■ 1842	N°27, 35 c. violet-noir sur jaune, sans trait après ST, oblitéré, TB.....	-	300
■ 1843	N°27(A), 35 c. violet-noir sur jaune, surcharge renversée, oblitéré, TB.....	800	350
■ 1844	* N°57, 2 f. marron, M et on rapprochés, TB.....	-	150
■ 1845	* N°236, 5 c. violet et brun, France Libre, TB.....	1 300	600
■ 1846	(*) Taxe N°9, 2 f. marron, sans trait après ST, gno, TB.....	-	180
■ 1847	* SARRE N°2a, 2 1/2 p. gris-olive, surcharge renversée, TB.....	500	150
■ 1848	* N°6b, 10 p. rouge, double surcharge, TB.....	1 000	300
■ 1849	** N°16, 80 p. rouge et noir sur rose, superbe.....	630	200
■ 1850	N°16, 80 p. rouge et noir sur rose, oblitéré, TB.....	360	120
■ 1851	N°16B, 80 p. rouge et noir sur rose, 3ème tirage, oblitéré sur petit fragment, TB.....	340	100
■ 1852	* N°17a, 1 m. carmin, surcharge renversée, TB.....	900	250
■ 1853	N°28 et 29, Les 2 valeurs oblitérées càd de St Ungbert, TB.....	430	130
■ 1854	N°28, 2 m. violet, oblitéré, TB.....	190	70
■ 1855	* N°30, 5 m. bleu, forte charnière sinon TB.....	1 160	280
1856	** N°32a, 35a, 36a, 37a, Surcharges renversées, les 4 valeurs, superbe.....	235	75
1857	** N°53c, 57d, 58a, Têtes-bêches verticaux, les 3 valeurs, superbe.....	177	50
1858	N°53c, 56c, 57c, 57d, 58a, Têtes-bêches verticaux, les 5 valeurs oblitérées, TB.....	365	100
■ 1859	* N°62a, 1 m. vert et noir, erreur de cadre, TB.....	800	300
■ 1860	** N°65b, 3 m. brun et gris-olive, centre renversé, bas de feuille, superbe.....	300	120
■ 1861	** N°70b, 5 c. sur 25 p. brun et bleu, surcharges et timbres tête-bêche, superbe.....	300	90
■ 1862	** N°71, 10 c. sur 30 p. vert et brun, non-dentelé, bloc de 4 bord de feuille, superbe (Michel 7211U)..... (cote Michel)	320	120
1863	* N°71c, 10 c. sur 30 p. vert et brun, cadre renversé, TB.....	130	40
■ 1864	** N°71d, 10 c. sur 30 p. olive et brun, erreur de couleur, superbe.....	325	100
■ 1865	** N°72b, 15 c. sur 40 p. rouge, timbres et surcharges tête-bêche, superbe.....	280	90
■ 1866	* N°72c, 15 c. sur 40 p. rouge, surcharges seules tête-bêche, TB.....	1 400	400
■ 1867	* N°72c, 15 c. sur 40 p. rouge, surcharges seules tête-bêche, paire verticale, superbe.....	1 400	400
■ 1868	* N°77, 50 c. sur 1 m.25 vert et bistre, bloc de 6 dont un sans surcharge, TB.....	-	300

Lot N°			Cote	Départ
1869	**	N°78, 75 c. sur 2 m. noir et "brun-orange" et un ex. avec surcharge bleu clair, les 2 valeurs, superbe (Michel 79IF et 79AII)(cote Michel)	240	70
1870	**	N°78, 75 c. sur 2 m. noir et rouge, surcharge bleue, bord de feuille, superbe (Michel 79AII)(cote Michel)	140	40
■ 1871	*	N°80b, 2 f. sur 5 m. violet et jaune, fond jaune du cadre renversé, TB(cote Michel)	500	160
1872	*	N°96, 75 c. vert-noir et jaune, non-dentelé, TB (Michel 101U)(cote Michel)	150	50
1873	**	N°103/06, Oeuvres populaires de 1926, les 4 valeurs, superbe(cote Michel)	130	45
1874	**	N°103/06, Oeuvres populaires de 1926, oblitérés, les 4 valeurs, TB(cote Michel)	120	40
■ 1875	*	N°125/31, Oeuvres populaires de 1929, les 7 valeurs, TB (photo du N°131)(cote Michel)	650	230
■ 1876	*	N°148/54, Oeuvres populaires de 1932, les 7 valeurs oblitérées, TB (photo du N°154)(cote Michel)	770	250
■ 1877	**	N°155/61, Oeuvres populaires de 1933, les 7 valeurs, superbe (photo du N°161)(cote Michel)	800	300
1878	**	N°162 et 163, Les 2 valeurs coin de feuille daté, superbe(cote Michel)	530	190



■ 1879	**	N°214, 84 p. sépia, non-dentelé, bloc de 4 coin de feuille, un ex. avec froissure de gomme sinon superbe (Michel 224ZU)(cote Michel)	880	250
■ 1880	**	N°216/28 sauf 227, Sans surcharge, les 12 valeurs, superbe (photo du N°225)(cote Michel)	2 000	700
■ 1881	**	N°216, 10 c. sur 2 p. gris, double surcharge, bord de feuille, superbe (Michel 226IIDD) (cote Michel)	500	170
■ 1882	**	N°216, (10 c.) sur 2 p. gris, sans surcharge et non-dentelé, superbe (Michel 226IIFAU) (cote Michel)	200	80
■ 1883	**	N°216A/28A, Papier jaunâtre, les 13 valeurs, superbe (photo des N°220A et 225A)(cote Michel)	2 755	1 000
■ 1884	*	N°216A/28A, Papier jaunâtre, les 13 valeurs, TB (photo des N°220A et 225A)(cote Michel)	1 586	450
■ 1885	**	N°216Aa, 10 c. sur 2 p. gris, papier jaunâtre, surcharge renversée, superbe(cote Michel)	650	250
■ 1886	**	N°216b, 10 c. sur 2 p. gris, double surcharge tenant à normal, bord de feuille, superbe.....(cote Michel)	500	250
■ 1887	**	N°217, (60 c. sur) 3 p. jaune-orange, sans surcharge et impression du timbre sur la gomme, superbe (Michel 227IIIFAG)(cote Michel)	250	100
1888	**	N°217b et 218a, Surcharges renversées, les 2 valeurs, superbe(cote Michel)	80	30
1889	**	N°217b, 60 c. sur 3 p. jaune-orange, surcharge renversées, bas de feuille, superbe.....(cote Michel)	40	15
■ 1890	**	N°219, 2 F. sur 12 p. brun-olive, bande horizontale de 5 dont un exemplaire sans surcharge, bord de feuille, superbe (Michel 229ZIIIF)(cote Michel)	450	200
■ 1891	**	N°219, 2 F. sur 12 p. brun-olive, non-dentelé, haut de feuille, superbe (Michel 229YIV) (cote Michel)	180	70
■ 1892	**	N°219, 2 F. sur 12 p. brun-olive, non-dentelé, paire coin de feuille datée, superbe (Michel 229YIV)(cote Michel)	360	170
■ 1893	**	N°219b, 3 F. sur 12 p. brun-olive, erreur, superbe (photo 1^{re} de couverture)(cote Michel)	5 000	2 000
■ 1894	**	N°220, 3 F. sur 15 p. marron, tenant à non-surchargé, paire verticale coin de feuille, superbe (Michel 230IIF)(cote Michel)	450	200
■ 1895	**	N°220, (3 F. sur) 15 p. marron, sans surcharge et impression du timbre sur la gomme, superbe (Michel 230IIIFAG)(cote Michel)	250	100
■ 1896	**	N°220A, 3 F. sur 15 p. marron, papier jaunâtre, superbe.....(cote Michel)	1 000	380
■ 1897	**	N°221, (4 F. sur) 16 p. outremer, sans surcharge et impression sur la gomme, superbe (Michel 231IIIFAG)(cote Michel)	250	100
1898	**	N°221a et 222a, Surcharges renversées, les 2 valeurs, superbe.....(cote Michel)	185	60
■ 1899	**	N°221b, 4 F. sur 16 p. outremer, double surcharge, bas de feuille, superbe (Michel 231IIDD).....(cote Michel)	650	300
■ 1900	**	N°222Aa, 5 F. sur 20 p. rouge carminé, papier jaunâtre, surcharge renversée, superbe(cote Michel)	650	200
■ 1901	**	N°222b, 5 F. sur 20 p. rouge carminé, double surcharge tenant à normal, bord de feuille, superbe(cote Michel)	600	300
■ 1902	**	N°222b, 5 F. sur 20 p. rouge carminé, double surcharge, superbe (Michel 232IIDD)(cote Michel)	600	250
■ 1903	**	N°223, 6 F. sur 24 p. brun-orange, surcharge renversée, superbe (Michel 233IIK)(cote Michel)	900	400
■ 1904	**	N°223, (6 F. sur) 24 p. brun-orange, sans surcharge et impression sur la gomme, superbe (Michel 233FAG)(cote Michel)	250	100
■ 1905	**	N°223A, 6 F. sur 24 p. brun-orange, papier jaunâtre, double surcharge, superbe (Michel 233IIDD)(cote Michel)	650	280
■ 1906	**	N°224, (9 F. sur) 30 p. vert-jaune, sans surcharge, superbe (Michel 234IIFA)(cote Michel)	400	160

Lot N°		Cote	Départ
1907	** N°226, (14 F. sur) 60 p. violet, sans surcharge et non-dentelé, superbe (Michel 236IIFAU)(cote Michel)	350	140
1908	** N°226, (14 F. sur) 60 p. violet, sans surcharge, bas de feuille, superbe (Michel 236IIFA) (cote Michel)	170	70
1909	** N°226A, 14 F. sur 60 p. violet, papier jaunâtre, superbe.....	200	80
1910	** N°227a, 20 F. sur 84 p. sépia, surcharge renversée, paire verticale dont un exemplaire sans les barres, superbe(cote Michel)	1 110	500
1911	** N°228, (50 F. sur) 1 m. vert, sans surcharge, superbe (Michel 228IIFA)(cote Michel)	140	50
1912	** N°228A, 50 F. sur 1 m. vert, papier jaunâtre, bloc de 4 coin daté, un timbre *, superbe (Michel 238ZIBr) (photo page 58).....(cote Michel)	650	250
1913	** N°228, (50 F. sur) 1 m. vert, sans surcharge et impression du timbre sur la gomme, superbe (Michel 238IIFAG)(cote Michel)	700	280
1914	** N°263/67, Oeuvres populaires de 1949, les 5 valeurs, superbe	130	30
1915	** N°268, 269, 270, 271, Les 4 valeurs, superbe.....	187	45
1916	** N°268 (H de HV PARIS manquant, Michel 290 I), 269, 270, 271, Les 4 valeurs oblitérées, TB	310	75
1917	** N°270, Journée du timbre de 1950, bords de feuille, superbe	90	25
1918	** N°276, 277, 278/82, Les 7 valeurs, superbe	147	40
1919	** Poste aérienne N°5/8, Les 4 valeurs en paires coin de feuille daté, superbe(cote Michel)	280	80
1920	** Bloc-feuille N°1/2, Inondation, les 2 blocs, superbe	1 500	500
1921	* Service N°2, 5 c. noir et orange, non-dentelé, TB (Michel 2IU)(cote Michel)	120	40
1922	** Service N°9, 25 c. lilas-rose et jaune, non-dentelé, superbe (Michel 6IV)(cote Michel)	120	40
1923	SENEGAL Colonies générales N°3, 4, 5, oblitérés losange SNG en bleu, N°3, oblitéré Losange SNG en noir, les 4 valeurs, B/TB	-	100
1924	Colonies générales N°3, 10 c. bistre-jaune, oblitéré Losange SNG, TB	-	40
1925	Colonies générales N°3 et 5, oblitérés du losange bleu de St Louis, 2èmes choix, bel aspect	-	30



1926	☒ Colonies générales N°13, 40 c. orange (touché) et N°17, 5 c. vert sur azuré, paire verticale, oblitérés Losange SNG en bleu, sur LAC avec pcàd bleu de St Louis du 12 mars 1876, pour Marseille, TB.....	-	320
1927	☒ Colonies générales N°23, 25 c. bleu, oblitéré Losange de points bleus sur enveloppe avec càd bleu octogonal "CORR. D'ARMEES/ST LOUIS" du 14 octobre 1873, pour la France, TB.....	-	380
1928	☒ Colonies générales N°23a, 25 c. bleu, type III, oblitéré Losange SNG sur enveloppe avec càd octogonal "CORR D'ARMEES/ ST LOUIS" du 6 mars 1877 pour la France, TB.....	-	450
1929	Colonies générales N°35, 25 c. bleu, oblitéré càd de Dakar, TB	200	100
1930	☒ Colonies générales N°35, 25 c. bleu, oblitéré pcàd de Dakar du 11 juin 1881 sur enveloppe pour Bordeaux, TB.....	-	300
1931	☒ Colonies générales N°41, 15 c. bleu, oblitéré càd octogonal "CORR. D'ARMEES/ST LOUIS" du 8 août 1880 sur enveloppe (déf.), pour la France, B/TB	-	230
1932	☒ Colonies générales N°49 et 52, oblitérés de Rufisque le 1er mars 1885 sur enveloppe pour l'Italie, TB	-	400
1933	☒ Colonies générales N°49, 5 c. vert, deux ex. oblitérés pcàd de St Louis du 23 janvier 1892 sur carte-lettre 15 c. bleu pour Anvers, avec arrivée, TB	-	150



■ 1934	☒	Colonies générales N°50, 10 c. noir sur lilas, oblitéré de Rufisque le 6 juillet 1895 sur carte postale (ACEP N°1c) pour Paris, TB	-	400
■ 1935	☒	Colonies générales N°50, 10 c. noir sur lilas et Sénégal N°13, oblitérés pcàd de Tivaouane du 6 janvier 1896 sur enveloppe pour Bordeaux, TB	-	350
■ 1936	☒	Colonies générales N°51, 15 c. bleu, oblitéré càd de St Louis du 20 janvier 1891 sur enveloppe avec càd bleu "CORR D' ARM/LIG J PAQ. F. N°2" pour la France, TB.....	-	150
■ 1937	☒	Colonies générales N°53, 25 c. jaune-bistre, oblitéré pcàd de Dakar du 7 septembre 1886- sur LAC pour Bordeaux, B/TB	-	180
■ 1938	☒	Colonies générales N°53, 25 c. jaune-bistre, oblitéré càd de St Louis du 7 février 1888 sur enveloppe (rabat manquant), pour Bordeaux, TB	-	150
■ 1939	☒	Colonies générales N°55, 30 c. brun avec interpanneau, oblitéré càd de St Louis du 10 août 1892 sur enveloppe pour Paris, TB	-	380
■ 1940	☒	Colonies générales Taxe N°18, 5 c. bleu, bande horizontale de 4 (un timbre plié), oblitérée càd de Dakar du 29 juillet 1901 sur enveloppe pour St Louis, TB	-	200
■ 1941	☒	France N°90, 15 c. bleu (dents coupées), oblitéré càd octogonal "CORR D'ARMEES/ST LOUIS" du 8 septembre 1880 sur enveloppe pour la France, TB.....	-	350
■ 1942	*	Poste N°2, 5 sur 30 c. brun, surcharge type I, TB	370	150
■ 1943		N°3, 10 sur 4 c. lilas-brun sur gris, oblitéré, TB	110	30
■ 1944	*	N°3a, 10 sur 4 c. lilas-brun sur gris, surcharge type II, TB.....	190	65
■ 1945		N°3a, 10 sur 4 c. lilas-brun sur gris, surcharge type II, oblitéré, TB	170	50
■ 1946		N°3b, 10 sur 4 c. lilas-brun sur gris, surcharge type III, oblitéré, TB	240	80
■ 1947		N°3e, 10 sur 4 c. lilas-brun sur gris, surcharge type IX, oblitéré, superbe	110	50
■ 1948		N°5a, 15 sur 20 c. brique sur vert, surcharge type II, oblitéré, TB	110	30
■ 1949		N°5c, 15 sur 20 c. brique sur vert, surcharge type IV, oblitéré, TB	110	30
■ 1950		N°5d, 15 sur 20 c. brique sur vert, surcharge type V, oblitéré, TB	110	30
■ 1951	**	N°196a, 20 f. sur 90 c. rouge terne, sans SENEGAL, superbe	80	35
■ 1952		SOUDAN N°2, 0,25 sur 1 f. olive, oblitéré, TB.....	1 800	550
■ 1953	☒	SYRIE France N°119 et 140, oblitérés de la griffe "ARMEES ALLIEES EN ORIENT/POSTE AERIENNE" sur enveloppe avec càd "TRESOR ET POSTES" du 18 août 1919, TB (photo page 61)	-	150
■ 1954	*	Poste N°21/24, Les 4 valeurs, TB (photo du N°24)	666	300
■ 1955	*	N°25/30, O. M. F., les 6 valeurs, TB (photo du N°30)	510	200
■ 1956	*	N°30, 20 pi. sur 5 f. bleu et chamois, surcharge carmin, infime rousseur sinon TB.....	400	80
■ 1957	*	N°43, 100 pi. sur 5 f. bleu et chamois, surcharge de l'imprimerie Gédéon, TB	450	200
■ 1958		N°48(A)/53(A), Fleurons d'Alep noirs, les 6 valeurs oblitérées sur fragments, TB	291	100
■ 1959	*	N°54, 25 pi. sur 50 c. brun et gris, double fleuron d'Alep noir + rouge, TB (rare)	-	300



1953



1967

■ 1960	*	N°56(B), 100 pi. sur 5 f. bleu et chamois, fleuron d'Alep rouge, TB.....	2 500	800
1961	☒	N°75 et 78, oblitérés sur lettre pour la France, TB.....	-	40
■ 1962	*	N°295a, 5 pi. bleu, TB	330	130
1963	*	Poste aérienne N°4, 1 pi. sur 20 c. lilas-brun, TB.....	130	50
■ 1964	*	Poste aérienne N°17a, 10 pi. sur 2 f. orange et vert-bleu, erreur LIABN tenant à normal, TB.....	797	380
1965	*	Poste aérienne N°35a, (2 pi. sur) 3 pi. brun, sans chiffre 2, TB	220	100
■ 1966	**	Taxe N°20a, 2.50 (au lieu de 3) pi. sur 50 c. lilas, erreur, superbe.....	170	80
■ 1967	☒	TAHITI Colonies générales Taxe N°22, 30 c. rouge carminé, bord de feuille, oblitéré càd de Papeete du 29 mars 1904 sur enveloppe du 24 décembre 1903 de Nancy, TB	-	500
■ 1968	*	Poste N°1, 25 c. sur 35 c. violet-noir sur jaune, bord de feuille, superbe	530	280
■ 1969	*	N°4, 5 c. sur 20 c. brique sur vert, TB	370	150
■ 1970	*	N°4, 5 c. sur 20 c. brique sur vert, surcharge de bas en haut, TB	370	140
■ 1971	*	N°7, 1 c. noir sur azuré, forte charnière sinon TB	1 100	400
■ 1972	*	N°7, 1 c. noir sur azuré, oblitéré sur petit fragment, TB.....	1 100	500
1973	*	N°10, 5 c. vert, surcharge de haut en bas tenant à surcharge de bas en haut, paire verticale, TB	126	50
1974	*	N°10, 12, 13. Les 3 valeurs oblitérées, TB.....	181	70
■ 1975	*	N°29b, 75 c. rose, surcharge renversée, TB	400	190
■ 1976	*	N°29b, 75 c. rose, surcharge renversée, oblitéré, TB.....	300	150
■ 1977	*	N°29b, 75 c. rose, surcharge renversée tenant à normal, oblitérés sur petit fragment, TB.....	363	150
■ 1978	*	Taxe N°13, 2 f. marron, oblitéré sur petit fragment, TB.....	1 200	500
■ 1979	*	Taxe N°18, 5 c. noir, oblitéré, TB	650	280
■ 1980	*	Taxe N°24, 60 c. noir, oblitéré sur petit fragment, TB.....	650	300
■ 1981	*	Taxe N°25, 1 f. marron, TB.....	650	200
■ 1982	*	Taxe N°26, 2 f. marron, TB.....	680	230
■ 1983	*	TCHAD N°19a, 1 c. rouge et violet, sans la surcharge TCHAD, TB.....	180	85
■ 1984	*	N°20a, 2 c. sépia et rose, sans la surcharge TCHAD, TB	180	85
■ 1985	*	N°30a, 45 c. violet et vert, double surcharge noire et bleue, superbe.....	310	130
■ 1986	*	N°37a, 10 c. orange et gris, sans surcharge AEF, TB.....	220	90
■ 1987	*	N°41a, 65 c. brun-jaune et bleu, sans surcharge AEF, TB	300	130
■ 1988	**	N°42a, 75 c. outremer et bleu pâle, sans la surcharge TCHAD, superbe.....	-	200
■ 1989	*	N°48a, 1 f.25 sur 1 f. bleu et outremer, sans la surcharge AEF, TB	190	80
■ 1990	**	Franchise militaire N°1, 20 f. rouge et noir, superbe	300	130
1991	**	TERRES AUSTRALES N°21, Année Internationale du Soleil, superbe	112	35
■ 1992	**	N°24, Albatros, superbe.....	555	200
1993	**	N°25, Dumont d'Urville, superbe.....	205	60
1994	**	N°26, O. M. S., coin de feuille, oblitéré, superbe	70	25
1995	**	Poste aérienne N°2/4, Faune, les 3 valeurs, superbe	164	50
1996	**	Poste aérienne N°2/3, Manchots, les 2 valeurs, superbe	108	35
1997	**	Poste aérienne N°7, Année internationale du soleil calme, superbe	165	50
1998	**	Poste aérienne N°8, Découverte de la Terre Adélie, haut de feuille, superbe	192	75
1999	**	Poste aérienne N°8, Découverte de la Terre Adélie, superbe	192	55
2000	**	Poste aérienne N°8, Découverte de la Terre Adélie, oblitéré, TB	120	40
2001	**	Poste aérienne N°9, CIUT, bord de feuille, superbe	287	100
2002	**	Poste aérienne N°14, Port-aux-Français, superbe	244	95
2003	**	Poste aérienne N°14, Port-aux-Français, bas de feuille, superbe	244	95
2004	**	Poste aérienne N°14, Port-aux-Français, oblitéré, TB	150	50
2005	**	Poste aérienne N°14, Port-aux-Français, oblitéré, TB	150	50
2006	**	Poste aérienne N°20, Cartes des Iles Kerguelen, superbe	125	35
2007	**	Années complètes 1977 à 1980, Poste et Poste aérienne	160	40
2008	**	Années complètes 1981 à 1986, Poste et Poste aérienne	166	40
2009	**	Années complètes 1987 à 1991, Poste et Poste aérienne	219	50
2010	**	Années complètes 1994 et 1995, Poste et Poste aérienne.....	153	38
2011	**	Années complètes 1996 à 1998, Poste et Poste aérienne	244	60

Lot N°		Cote	Départ
2012	** TOGO FRANCAIS N°23, 05 (c.) sur 3 pf. brun, superbe	90	40
2013	* N°23, 23a, 23b, 05 (c.) sur 3 pf. brun, type I, II et III, les 3 valeurs, TB	300	120
2014	* N°23, 23a, 05 (c.) sur 3 pf. brun, type I et II, TB	190	70
2015	** N°25 et 27, Les 2 valeurs, superbe	193	75
2016	N°25, 26, 27, Les 3 valeurs oblitérées, TB.....	273	100
2017	N°25, 26, 27, Les 3 valeurs oblitérées, TB.....	273	100
■ 2018	* N°28, 40 pf. carmin et noir, TB.....	800	280
■ 2019	* N°31(A), 1/2 p. sur 3 pf. brun, surcharge type I avec petit o à Togo, TB.....	1 650	350
■ 2020	N°31(A), 1/2 p. sur 3 pf. brun, surcharge type I, oblitéré sur petit fragment, TB.....	750	200
■ 2021	N°33(A), 1 p. sur 5 pf. vert, surcharge type I, oblitéré sur petit fragment, TB.....	580	200



2022



2036

■ 2022	** N°33(B), 1 p. sur 5 pf. vert, surcharge type II, blocs de 6 avec Togo large et petits o à Togo, un timbre *, bord de feuille, superbe	-	80
2023	* N°33(B), 1 p. sur 5 pf. vert, surcharge type II, 3 ex. dont Togo large et petits o à Togo, TB.....	-	35
■ 2024	* N°34(A), 10 pf. rouge, surcharge type I avec petit o à Togo, TB	630	150
2025	** N°35(B) et 37(B), Surcharge type II, les 2 valeurs, superbe.....	175	60
2026	** N°36(A) et 37(A), Surcharge type I, les 2 valeurs, superbe	220	80
2027	* N°36(A), 25 pf. rouge et noir sur jaune, surcharge type I avec petit o à Togo tenant à normal, superbe.....	275	70
2028	* N°37(A), 30 pf. rouge et noir sur saumon, surcharge type I, Togo large tenant à normal, bord de feuille, superbe.....	275	70
■ 2029	* N°38(A), 40 pf. carmin et noir, surcharge type I, variété petit o à Togo, TB	1 125	300
■ 2030	** N°40(A), 80 pf. rouge et noir sur rose, surcharge type I, bord de feuille, superbe	800	320
■ 2031	* N°40(A), 80 pf. rouge et noir sur rose, surcharge type I, petit o dans Togo, TB	1 200	300
■ 2032	* N°40(A), 80 pf. rouge et noir sur rose, surcharge type I, petit o à Togo, TB	1 200	250
■ 2033	N°44, 5 pf. vert, oblitéré, TB	580	220
■ 2034	N°44, 5 pf. vert, oblitéré, TB	580	200
■ 2035	* N°57, 20 pf. bleu, TB	3 400	1 300

■ 2036	✉ TUNISIE France N°23, 40 c. orange, oblitéré GC 5107 sur enveloppe avec càd de Tunis du 17 mars 1867 et cachet rouge "TUNIS-AR-BÔNE/ALGERIE", TB	-	80
■ 2037	* Poste N°21, 5 f. lilas sur lilas pâle, TB	270	90
■ 2038	Taxe N°8, 5 f. lilas sur lilas pâle, oblitéré, TB.....	340	130
2039	Taxe N°21, 5 f. lilas sur lilas pâle, oblitéré, TB.....	120	40
2040	(*) VIET-NAM DU NORD N°60/62, Ho Chi Mihn, les 3 valeurs, TB.....	250	100
2041	(*) N°78/80 et Service N°1, Les 4 valeurs, TB.....	81	30
2042	(*) N°79a/80a et Service N°1, Non-dentelés, les 4 valeurs, TB.....	82	30
2043	** VIET-NAM DU SUD N°329, 3 d. violet et lilas, roulette de 11, superbe	198	60
■ 2044	** WALLIS ET FUTUNA Taxe N°7a, 60 c. brun-olive sur azuré, double surcharge, coin de feuille, superbe	150	80
2045	* YUNNANFOU N°32, 10 f. rouge sur vert-bleu, TB.....	90	40
■ 2046	** N°53a, 2 c. sur 5 c. vert, triple surcharge, superbe.....	240	110
■ 2047	ZANZIBAR N°11, 50 a. sur 5 f. lilas, oblitéré, superbe.....	320	130
■ 2048	* N°12a, 1/2 a. et 5 sur 1 c. noir sur azuré, surcharge type II tenant au N°12 (dent courte), les 2 types, B/TB.....	560	140
■ 2049	* N°13, 1 a. et 10 sur 3 c. gris, TB.....	210	90
■ 2050	* N°15a, 5 a. et 50 sur 20 c. brique sur vert, type II, TB	1 300	450
■ 2051	N°66, 50 c. et cinq sur 3 ANNAS sur 30 c. violet, oblitéré, sur petit fragment, TB.....	1 600	600
■ 2052	N°68, 1/2 a. sur 5 c. bleu, oblitéré, TB	530	240
■ 2053	(*) Taxe N°3, 1 1/2 a. sur 15 c. vert-jaune, non-dentelé, bloc de 4, superbe	440	200

PAYS DIVERS

■ 2054	* AFRIQUE DU SUD-OUEST (ALLEMAND) N°5 et 6, Les 2 valeurs, TB	800	300
■ 2055	(*) ANCIENS ETATS ALLEMANDS Bade N°19a, 9 k. brun pâle, TB	350	80
2056	* Bavière N°53, 50 p. brun, TB.....	175	65

2057	☒	Bavière Lot N°4 (x2 sur devant), 5 (sur pli), 5 (paire sur enveloppe), 6 (x2 sur pli), TB.....	-	180
2058	*	Bergedorf N°2, 3, 4, 6, 7, Les 5 valeurs, la plupart bord de feuille, TB.....	260	130
■ 2059	*	Bergedorf N°2a, 1/2 s. noir sur bleu foncé, paire horizontale bas de feuille, superbe.....	400	250
■ 2060		Bergedorf N°6, 3 s. bleu sur rose, oblitéré, légèrement aminci sinon TB.....	2 000	250
■ 2061		Brème N°3, 7 g. noir sur jaune, oblitéré, petite fente en marge, sinon TB.....	900	100
2062	*	Brème N°4b, 5 s. vert, sur papier couché, TB.....	75	35
2063	(*)	Brème N°4b, 10, 11, Les 3 valeurs, TB.....	285	40
■ 2064	(*)	Brème N°5, 2 g. orange, TB.....	500	100
2065	(*)	Brème N°7a, 5 g. noir sur rose, type II, TB.....	300	50
2066	*	Brème N°10, 2 g. orange, TB.....	110	40

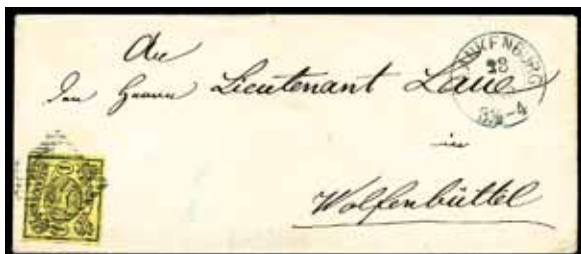

2067



2068

■ 2067	☒	Brunswick N°7, 1 s. noir sur jaune, oblitéré sur enveloppe avec càd d'Ankenburg du 23 octobre 1863, TB.....	200	100
■ 2068	☒	Brunswick N°7a, 1 s. noir sur jaune foncé, oblitéré sur LAC du 9 août 1854, TB.....	-	100
2069		Brunswick N°16, 4/4 g. noir sur brun, oblitéré, TB.....	165	50
2070		Hambourg N°8a, 1 1/4 s. gris, oblitéré, TB.....	100	40
■ 2071		Hanovre N°15, 3 p. vert-jaune, oblitéré, TB.....	1 300	250
2072	(*)	Lübeck N°3, Paire horizontale, 4a, erreur, bas de feuille, aminci, 13*, B/TB.....	600	80
■ 2073	*	Mecklembourg-Schwerin N°5a, 2 s. gris-violet, TB.....	200	70
■ 2074	*	Oldenbourg N°11, 1/2 g. brun-rouge, gomme partielle sinon TB.....	550	200
■ 2075		Oldenbourg N°11, 1/2 g. brun-rouge, oblitéré, TB.....	750	220
■ 2076	*	Oldenbourg N°14, 3 g. jaune, TB.....	600	250
■ 2077		Oldenbourg N°18a, 2 g. bleu, percé en lignes, tirage de 1867, infime pelurage, oblitéré, TB.....	550	70
2078	☒	Prusse Marque postale LSC avec cachet circulaire "KONIGL PREUSS/FELDPOST", TB.....	-	35
2079	☒	Prusse N°25, 3 k. rose, oblitéré càd de Francfort sur LAC du 15 novembre 1867, TB.....	150	60
2080		Saxe N°11, 5 n. rouge, oblitéré, TB.....	70	30
■ 2081		Saxe N°12, 10 n. bleu, oblitéré, TB.....	300	100
■ 2082		Saxe N°21a (Michel), 2 p. vert, 1er tirage, oblitéré, TB..... (cote Michel)	280	100
2083		Württemberg N°19(B), 9 k. rose, papier épais, oblitéré, TB.....	165	50
2084		Württemberg N°21, 1 k. sépia, oblitéré, dents courtes sinon TB.....	500	40
2085	*	Württemberg N°11, 1 k. brun, réimpression, TB.....	100	35
■ 2086	*	Württemberg N°33, 7 k. bleu, TB.....	1 300	400
■ 2087		Württemberg N°35, 18 k. orange, oblitéré, TB.....	1 500	400
2088	☒	Württemberg Lot de 3 lettres affranchies par les N°12, 13, 30 (Michel), TB..... (cote Michel)	380	100
2089	*	Confédération de l'Allemagne du Nord N°1/11, 12/22 et Bureau de l'Allemagne du Nord N°1/2, quelques (*), les 24 valeurs, B/TB.....	1 339	250
2090	*	Confédération de l'Allemagne du Nord N°1/9, dont 3(*) déf. et 4, obl. (l. d.), le reste TB.....	332	100
■ 2091	*	ALLEMAGNE EMPIRE N°3, 1/2 g. vermillon, léger aminci sinon TB.....	1 350	160
■ 2092		N°11, 18 k. bistre, oblitéré, dentelure grossière, B/TB.....	500	100
2093		N°11, 18 k. bistre, oblitéré, pli sinon TB.....	500	50
2094	*	Poste aérienne N°35/37, Zeppelin, les 3 valeurs, TB.....	150	50
2095	*	Poste aérienne N°35/37, Zeppelin, les 3 valeurs, TB.....	150	45
■ 2096	*	Bloc-feuille N°1, IPOSTA 1930, superbe (photo page 62).....	500	250
■ 2097		Bloc-feuille N°1, IPOSTA 1930, avec oblitération hors timbres, superbe (photo page 62).....	-	340
■ 2098	*	Bloc-feuille N°2, Nothilfe, TB (photo page 62).....	1 600	600
■ 2099	*	Bloc-feuille N°3, OSTROPA, superbe (photo page 62).....	1 000	500
■ 2100		Bloc-feuille N°3, OSTROPA 1935, oblitéré, superbe (photo page 62).....	900	360
■ 2101		Inselpost N°11Aa (Michel), Ile de Leros, surcharge bleu foncé, oblitéré sur petit fragment, TB..... (cote Michel)	1 200	500
2102	*	ALLEMAGNE - BIZONE N°20A/S, Surcharge type I, les 17 valeurs, TB.....	450	150
2103	*	N°41A/65A, Dentelés 14, les 15 valeurs, B/TB.....	340	75
■ 2104	*	ALLEMAGNE FEDERALE N°9/24 sauf le 17, Série des Cors de Poste, les 15 valeurs, TB (photo du N°24).....	880	200
2105	*	N°23, 80 p. carmin, TB.....	200	50
2106	*	N°62A/72B, Président Heuss, les 20 valeurs, TB.....	160	40
2107	**	ALLEMAGNE BERLIN N°1(A)/20(A), Surcharge noire, les 20 valeurs, superbe.....	500	160
■ 2108	**	N°1(B)/18(B), Surcharge rouge, les 14 valeurs, superbe (photo des N°17(B) et 18(B)).....	1 800	600



2109	**	N°21/27, 75ème anniversaire de l'UPU, les 7 valeurs, superbe	1 000	330
■ 2110	**	N°28/46, Première série des monuments, les 19 valeurs, superbe (photo du N°45)	1 000	330
2111	**	N°47/50, Les 4 valeurs, superbe.....	330	110
2112	**	N°51/53, Goethe, les 3 valeurs, superbe.....	440	170
■ 2113	**	ALLEMAGNE, ZONE SOVIETIQUE Saxe orientale N°1, 12 p. rouge, TB	600	300
2114	*	ARABIE SAOUDITE N°120, 100 g. lilas-rose, TB	150	50
2115	*	N°121, 200 g. brun-rouge, léger pelurage sinon TB	240	60
2116	*	Taxe N°7, 7a, 8/11, Les 6 valeurs, TB (Gibbons D232/37)	262	70
■ 2117	(*)	ARGENTINE N°8/10, Rivadavia, essais en noir sur carton, les 3 valeurs, superbe	-	150
2118	*	ASCENSION N°38(A), 39(B), 40(A), 41a, 42(A), 43(B), 44(A)/50(A), George VI, les 13 valeurs, TB.....	256	100
■ 2119		AUTRICHE N°12, 3 k. noir, oblitéré, TB	300	100
■ 2120	**	N°119/35, 80e anniversaire de François Joseph 1er, les 17 valeurs, superbe (photo du N°135)	1 250	350
■ 2121	*	N°484, 10 c. bleu-gris, Dollfuss, TB	1 000	300
■ 2122		Journaux N°5, (1,05 k.) bleu, oblitéré, superbe	900	350
■ 2123	(*)	Journaux N°6, (1,05 k.) violet-gris, superbe	1 100	230
■ 2124		Journaux N°6, (1,05 k.) violet-gris, oblitéré, TB	500	150
■ 2125		Journaux N°8, (1,05 k.) gris, oblitéré, superbe	250	100
■ 2126	(*)	Télégraphe N°3, 25 k. noir, TB.....	3 000	500
2127	*	Taxe pour journaux N°1b, 1 k. bleu, type II, TB.....	100	30
2128	*	BAHAMAS N°174/89, 193/207, Les 2 séries, TB	127	40
■ 2129	*	BAHRAIN N°18/33, George VI, les 16 valeurs, TB (photo du N°33)	675	300

Lot N°		Cote	Départ
■ 2130	BECHUANALAND N°21, 1 £. violet et noir, oblitéré, une dent courte sinon TB.....	1 500	350
2131	BELGIQUE N°1/2, Les 2 valeurs oblitérées, TB.....	170	40
2132	N°2, 20 c. bleu clair, oblitéré, TB.....	70	20
■ 2133	N°22, 1 c. gris, paire horizontale, oblitéré pcàd de Namur, TB.....	350	150
2134	* N°29a, 8 c. violet, TB.....	170	50
2135	☒ N°30, 10 c. vert, bande horizontale de 3, oblitérée sur LAC avec càd d'Arlon du 1er octobre 1871, superbe.....	-	25
■ 2136	* N°36, 1 f. lilas, TB.....	450	120
■ 2137	N°37, 5 f. brun-rouge, oblitéré, TB.....	1 500	400
■ 2138	* N°37a, 5 f. brun-pôle, petit aminci sinon TB.....	4 200	600
■ 2139	* N°51, 1 f. rouge-brun sur vert, TB.....	900	220
2140	* N°65, 1 f. orange, TB.....	135	40
2141	* N°74/80, 76a, Léopold II, les 8 valeurs, TB.....	470	120
2142	* N°126/34, 132a, 134a, Croix-Rouge, les 11 valeurs, TB.....	285	80
2143	N°147, 5 f. bleu, Franken, oblitéré, TB.....	155	50
■ 2144	* N°176, 2 f. lilas, superbe.....	420	150
■ 2145	** N°266A/K, Exposition d'Anvers, les 9 valeurs, superbe (photo du N°266K).....	1 600	600
■ 2146	** N°272A/K, Série £ couronné, les 9 valeurs, superbe (photo du N°272K).....	1 750	650
2147	** N°301, Anvers, superbe.....	135	40
2148	** N°362, 5 f. + 5 f. vert, superbe.....	190	55
■ 2149	** N°400, 5 f. + 5 f. violet-brun et carmin, bas de feuille, superbe.....	400	120
2150	** N°447/54, Reine Astrid, les 8 valeurs non-dentelées, surchargées spécimen, superbe.....	-	70
2151	** N°458/65, Princesse Joséphine-Charlotte, les 8 valeurs non-dentelées, surchargées spécimen, haut de feuille, superbe.....	-	65
■ 2152	** N°880/91, Congrès de l'UPU, les 12 valeurs, superbe (photo du N°891).....	325	100
2153	** Bloc-feuille N°6, Exposition de Charleroi 1936, superbe.....	130	55
2154	** Bloc-feuille N°6, Exposition de Charleroi 1936, avec cachets hors timbre, superbe.....	130	45
2155	** Bloc-feuille N°6, Exposition de Charleroi 1936, non-dentelé, surchargé spécimen, sup. (ph. p. 64) ...	-	110
2156	** Bloc-feuille N°27/28, Peintures, les 2 blocs, superbe.....	360	100
2157	** Bloc-feuille N°27, Jordaens, superbe.....	180	70
■ 2158	** Bloc-feuille N°30, Basilique, superbe.....	420	140
2159	** Colis postaux N°170/73, 174, Hôtel des postes, les 5 valeurs, superbe.....	195	75
2160	* Colis postaux N°260/62, 263, Les 4 valeurs non-dentelées, TB.....	-	20
2161	** Exprès N°1/5, 6, Les 6 valeurs, superbe.....	175	60
2162	** Taxe N°49/55, 49A/55A, Les 14 valeurs non-dentelées, bas de feuille, superbe.....	-	80
■ 2163	* BERMUDES N°13, 3 p. sur 1 s. vert, surcharge type I, TB.....	2 500	1 000
■ 2164	(*) BOLIVIE N°6, 50 c. bleu, superbe.....	650	280
■ 2165	* N°13, 500 c. noir, neuf étoiles, TB.....	1 500	500
■ 2166	BRESIL N°8, 180 r. noir, oblitéré, TB.....	1 800	600
■ 2167	* N°21(A), 280 r. rouge, non-dentelé, superbe.....	200	100
2168	N°21(A), 280 r. rouge, non-dentelé, oblitéré, TB.....	150	50
■ 2169	* N°22(A), 430 r. jaune, non-dentelé, superbe.....	275	130
2170	BULGARIE N°1/5, 6/11, 12/20, 21/23, Les 23 valeurs oblitérées, TB.....	899	300
2171	N°2, 10 c. noir sur vert, oblitéré, TB.....	230	70
2172	N°6/11, 12/23, Les 18 valeurs oblitérées, TB.....	284	90
2173	N°10, 25 s. noir et violet, oblitéré, TB.....	130	45
2174	* N°224/30, Jeux balkaniques, les 7 valeurs, TB.....	182	60
2175	☒ CHILI Bel ensemble de 7 lettres classiques dont N°6c, 2 marques postales et une carte postale.....	-	650
■ 2176	(*) CHYPRE N°11, 2 pi. bleu, TB.....	600	100
2177	** N°171/85, Proclamation de la République, les 15 valeurs, superbe.....	225	90
2178	(*) COLOMBIE N°5, 20 c. bleu, TB.....	150	50
2179	* N°6, 1 p. rose, TB.....	110	45
■ 2180	N°10, 2 1/2 c. noir, oblitéré, TB.....	1 000	450
■ 2181	* N°11, 5 c. jaune, TB.....	475	200
■ 2182	N°11, 5 c. jaune, nuance foncée, oblitéré, superbe.....	300	150
■ 2183	N°11, 5 c. jaune, oblitéré, TB.....	300	140
■ 2184	N°12, 10 c. bleu, oblitéré, TB.....	450	130
■ 2185	N°13, 20 c. rouge pâle, oblitéré, TB.....	400	150
■ 2186	(*) N°14, 1 p. rose-lilas, léger clair sinon TB.....	1 600	250
■ 2187	N°14, 1 p. rose lilas, oblitéré, TB.....	600	300
2188	N°20 (2 nuances), oblitérés Poste, N°22, oblitéré Plume, les 3 valeurs, TB.....	150	60
■ 2189	* N°22, 50 c. vert sur azuré, petite rousseur sinon TB.....	260	80
■ 2190	(*) Antioqua N°2, 5 c. vert, petit aminci sinon TB.....	1 100	200
■ 2191	* Antioqua N°4, 1 p. rouge, TB.....	800	300
■ 2192	* CONGO BELGE N°5, 5 f. lilas, TB.....	430	160
■ 2193	* N°13, 10 f. jaune foncé, TB.....	500	180
2194	* CRETE N°62, 5 sur 20 l. rouge, haut de feuille, TB.....	125	50

Lot N°		Cote	Départ
2195	N°83, 1 d. rose et brun, oblitéré, TB.....	60	25
2196	* Bureaux anglais N°2/5, Les 4 valeurs, TB.....	70	30
■ 2197	* Bureaux russes N°34, 1 g. noir, TB (<i>rare</i>).....	1 300	600
■ 2198	DANEMARK N°1a, 2 s. bleu, 1er triage de Ferslew, oblitéré, TB.....	3 300	1 000
2199	* N°3, 2 s. bleu, TB.....	120	50
■ 2200	* N°5, 8 s. vert, TB.....	500	150
■ 2201	* N°6, 16 s. gris-violet, TB.....	900	250
■ 2202	N°6, 16 s. gris-violet, oblitéré, TB.....	275	80
■ 2203	* N°20, 16 s. gris et vert, petit manque de gomme sinon TB.....	375	120
2204	☒ N°26A, 20 s. rose et gris, oblitéré càd de Kjøbenhavn du 25 octobre 1877 sur pli pour la France, TB ...	-	60
2205	☒ N°26A, oblitéré càd sur pli pour la France, TB.....	-	60
■ 2206	* N°132/49, Christian X, les 19 valeurs, TB (<i>photo du N°149</i>).....	475	200
■ 2207	* DANEMARK GROENLAND Colis postaux N°1/9, 10/11, Les 11 valeurs, TB (<i>photo des N°2 et 7</i>).....	1 175	360



2214



2208

2237



2238

■ 2208	☒ EGYPTE N°17A, 1 pi. rouge, oblitéré càd "POSTE EGIZIANE/ZEFTA" du 7 novembre 1876 sur enveloppe, TB.....	-	150
■ 2209	(*) ESPAGNE N°68, 19 c. brun et rose, superbe.....	1 650	550
■ 2210	(*) N°82, 19 c. brun, TB.....	1 200	200
■ 2211	* N°84, 20 c. lilas, très frais, TB.....	215	70
2212	(*) N°96, 25 m. bleu, TB.....	300	40
2213	* Poste aérienne N°237, 50 p. carmin, TB.....	150	40
■ 2214	☒ ETATS-UNIS N°34, 12 c. vert, oblitéré sur enveloppe avec càd d'Hillsville du 16 juillet 1880, TB.....	-	300
■ 2215	N°37, 30 c. bleu et rose, oblitéré, TB.....	500	200
2216	* N°87 et 88, Les 2 valeurs, TB.....	190	50
■ 2217	** N°159/61, 163, Les 4 valeurs, superbe (<i>photo du N°163</i>).....	663	250
2218	* N°197(A) et 198 (A), Dentelés 12, les 2 valeurs, TB.....	230	60
■ 2219	FINLANDE N°6, 8 p. noir sur vert, oblitéré, TB.....	225	75
2220	N°9, 40 p. rose-lilas, oblitéré, TB.....	90	25
■ 2221	* N°10, 1 m. brun-jaune, forte charnière sinon TB.....	2 400	400
2222	* N°14a, 5 p. orange, dentelé 11, TB.....	150	60
■ 2223	* N°20A, 32 p. carmin, dentelé 14 x 13 1/2, TB (<i>rare en neuf</i>).....	3 000	1 100
2224	* N°36/45, 46, Série jusqu'au 1 m., les 11 valeurs, TB.....	326	100
■ 2225	* N°48, 7 r. violet et jaune, TB.....	325	110
2226	* N°154a, 10 m. gris-violet, TB.....	75	25
2227	* Poste aérienne N°1, 10 m. gris-violet, Zeppelin, TB.....	150	60
■ 2228	* GIBRALTAR N°7, 1 s. bistre-brun, TB.....	650	220
■ 2229	* N°90, 5 £ violet-brun et noir, TB.....	3 000	1 200
2230	** N°145/58, Les 14 valeurs, superbe.....	100	40
2231	GRANDE-BRETAGNE N°16, 4 p. rose sur azuré, oblitéré, TB.....	350	60
2232	** N°283/86, Châteaux, tirage de Waterlow, les 4 valeurs, superbe.....	400	160
2233	** N°351/54, Châteaux, gravure fine, les 4 valeurs, superbe.....	350	140
■ 2234	GRECE N°1, 1 l. brun, oblitéré, TB.....	500	180
2235	N°3, 5 l. vert-jaune, oblitéré, TB.....	175	60
2236	N°16(A), 80 l. rose-carmin, oblitéré, TB.....	125	40
■ 2237	☒ N°19, 20b, 21 (touché), 23, oblitérés à Patras sur LAC en provenance de Manchester, bel affranchissement quadricolore, B/TB.....	-	300
■ 2238	☒ N°19 (paire horizontale, un t. pli), 21, 22, oblitérés sur LSC de Siros du 28 janvier 1868 pour Marseille, TB.....	-	180

Lot N°		Cote	Départ
■ 2239	N°54E (Vlastos), 40 l. orange sur vert, tirage de 1872-1875 sans chiffre de contrôle, oblitéré, petit aminci dans le haut du timbre, B	-	500
2240	GUATEMALA N°5/6, Les 2 valeurs oblitérées, TB	400	100
■ 2241	* N°6, 1 p. jaune, TB	350	170
2242	* N°71, 75 c. gris foncé, TB	130	50
2243	N°71, 75 c. gris foncé, oblitéré, TB	130	50
■ 2244	* N°73, 150 c. saumon, gomme partielle sinon TB	180	80
■ 2245	HELGOLAND N°10, 1 pf. carmin et vert, oblitéré, TB	750	250
■ 2246	N°18, 1 m. vert, rose et noir, oblitéré, TB	300	120
2247	HONGRIE N°5a, 15 k. brun, oblitéré, TB	125	40
2248	* N°8, 3 kr. vert, gravé, TB	100	40
■ 2249	** Bloc-feuille N°1, Liszt, superbe	240	100
2250	** Bloc-feuille N°18, Pont des Chaînes, superbe	192	75
■ 2251	* Télégraphe N°7, 1 fo. noir, TB	400	150
■ 2252	Télégraphe N°15a, 1 fo. noir sur gris, dentelé 9 1/2, oblitéré, TB	600	280
■ 2253	* Taxe pour journaux N°2 et 2a, Les deux nuances, TB (photo du N°2a)	230	100
■ 2254	* IRLANDE N°1/12, 13(A)/15(A), Les 15 valeurs, TB (photo du N°15(A))	452	180
■ 2255	* N°25/39, Les 15 valeurs, TB (photo du N°39)	400	160
2256	* N°40/51, 40a(B), 41a(A), 43a(B), Les 15 valeurs, TB	240	100
2257	* N°78/92, Les 15 valeurs, TB	140	55
■ 2258	* ISLANDE N°7(A), 14(A), 15(A), Les 3 valeurs dentelés 14 x 13 1/2, TB (photo du N°14(A))	430	150
■ 2259	N°10, 20 a. violet, oblitéré, TB	450	150
■ 2260	* N°110/12, Les 3 valeurs, TB	675	250
2261	* N°115/19, Vues, les 5 valeurs, TB	225	75
2262	* Poste aérienne N°4/8, Vues diverses, les 5 valeurs, TB	235	75
2263	* Service N°44/58A, Les 16 valeurs, TB	850	300
■ 2264	* ANCIENS ETATS ITALIENS Deux-Siciles N°6, 20 g. rose, belle nuance, TB	2 000	250
■ 2265	Deux-Siciles N°9, 1/2 f. bleu pâle, Croix de Savoie, oblitéré, très léger pli sinon TB	3 500	600
2266	* Deux-Siciles N°10, 11, 12, 13, 14, 15, Les 6 valeurs, TB	615	150
2267	* Deux-Siciles N°12, 1 g. noir, TB	200	50
■ 2268	* Deux-Siciles N°21b, 5 g. carmin, TB	350	150
■ 2269	Deux-Siciles N°21d, 5 g. rouge-sang, oblitéré, TB	1 000	300
■ 2270	(*) Deux-Siciles N°21e, 5 g. brun-rouge, aminci sinon TB	2 500	300
■ 2271	* Deux-Siciles N°23a, 20 g. gris-violet, TB	450	150
■ 2272	* Deux-Siciles N°23b, 20 g. ardoise-noir, TB	1 500	400
■ 2273	(*) Eglise N°10, 50 b. bleu, TB	11 000	2 000
■ 2274	Eglise N°10A, 50 b. bleu, impression de 1864, oblitéré, TB	2 500	750
■ 2275	Lombardo-Vénétie N°1c (Michel), 5 c. jaune, 1er tirage, oblitéré sur petit fragment, TB	-	100
2276	Lombardo-Vénétie N°2(A), 10 c. noir, papier à la main, oblitéré, TB	100	30
■ 2277	(*) Lombardo-Vénétie N°3, 15 c. rouge, type I du catalogue Sassone, superbe	900	300
■ 2278	Lombardo-Vénétie N°3, 15 c. rose clair, faux pour servir de Milan, oblitéré du 13 janvier 1858, TB (Sassone N°F3b)	-	1 300
■ 2279	Lombardo-Vénétie N°23, 2 s. jaune, oblitéré, TB	450	150
■ 2280	* Modène N°9a, 20 c. violet-gris, TB	750	250
■ 2281	Modène N°10, 40 c. rouge, oblitéré sur petit fragment, TB	750	200
■ 2282	* Modène Taxe pour journaux N°5, CEN 1. 10c. noir, superbe	500	200
■ 2283	(*) Parme N°5, 40 c. bleu, superbe	1 100	250
■ 2284	Parme N°10 et 11, Les 2 valeurs oblitérées, TB	300	110
■ 2285	(*) Parme N°12, 5 c. vert-jaune, TB	400	100
2286	(*) Parme N°15, 40 c. rouge, TB	325	60
■ 2287	Sardaigne N°1, 5 c. noir, nuance intense, 1er tirage, oblitéré, filet touché, B	1 500	150
■ 2288	Sardaigne N°3, 40 c. rose, oblitéré, B/TB	3 000	200
■ 2289	Sardaigne N°6, 40 c. rose, oblitéré càd de Turin du 19 mars 1858 sur petit fragment, TB	700	150
2290	Sardaigne N°7, 5 c. vert-jaune, oblitéré, léger aminci, bel aspect	500	60
2291	Sardaigne N°7, 5 c. vert-jaune, oblitéré, touché sinon TB	500	50
2292	* Sardaigne N°11, 10 c. bistre, bloc de 16, TB	-	50
■ 2293	* Sardaigne N°15, 3 l. bronze, TB	225	90
■ 2294	Toscane N°2, 1 s. jaune-olive, oblitéré, TB	1 000	300
■ 2295	Toscane N°4, 1 cr. carmin, paire horizontale, oblitérée, superbe	-	100
2296	Toscane N°4 et 5, Les 2 valeurs oblitérées, superbe	130	80
■ 2297	Toscane N°8, 9 cr. brun-lilas, paire horizontale oblitérée, superbe	-	180
■ 2298	* Toscane N°17, 1 c. violet foncé, TB	900	300
2299	Toscane N°20, 20 c. bleu, oblitéré, TB	100	30
2300	Toscane N°20a, 20 c. bleu-gris, oblitéré, TB	110	35
2301	Toscane N°21, 40 c. rouge, oblitéré, TB	175	50
■ 2302	(*) ITALIE N°14, 5 c. gris-vert, TB	1 200	70

Lot N°		Cote	Départ
2303	(*) N°15, 10 c. jaune-brun, TB	2 000	60
■ 2304	* N°23, 20 c. bleu, TB.....	700	220
■ 2305	* N°31, 2 c. sur 5,00, TB.....	600	220
■ 2306	* N°36, 25 c. bleu, TB.....	750	250
■ 2307	* N°72, 50 c. lilas, TB	600	200
■ 2308	** N°503, 100 l. rouge-carminé, superbe.....	500	180
■ 2309	(*) Taxe N°2, 10 c. jaune-brun, gomme partielle sinon TB	4 500	500
■ 2310	* Taxe N°12, 1 l. bleu et brun, B/TB (<i>rare</i>)	6 000	1 000
■ 2311	* Taxe N°14, 2 l. bleu et brun, B/TB (<i>rare</i>)	5 500	1 000
2312	** JAPON N°437, 8 y. violet, superbe	175	60
2313	** Poste aérienne N°25a, 30 y. rouge-brun, non-dentelé verticalement, superbe	70	30
2314	LEVANT AUTRICHIEN N°6b et 7b, Les 2 valeurs oblitérées, TB	185	60



2315



2367

■ 2315	☒ LEVANT ITALIEN N°14 et 16, oblitérés sur enveloppe avec càd "TUNISI/POSTE ITALIANE" du 28 octobre 1885 pour l'Italie, TB.....	-	80
■ 2316	LEVANT RUSSE Russie N°5, 10 k. brun et bleu, bande verticale de 3 oblitérée càd bleu de Constantinople sur petit fragment, TB	-	250
2317	* LIECHTENSTEIN N°1/3, Prince Jean II, papier couché, les 3 valeurs, TB	240	80
■ 2318	** N°3b, 25 h. outremer, papier mat, superbe	1 400	520
2319	* N°52/59, Les 8 valeurs, TB	260	90
2320	* N°82/89, Prince Jean II, les 8 valeurs, TB.....	450	150
■ 2321	** N°102, 50 r. gris-brun, superbe	280	110
■ 2322	** N°103, 60 r. gris-vert, superbe	250	100
2323	** N°106, 1 f.50 violet-noir, superbe.....	140	55
■ 2324	** N°107, 2 f. vert-gris et brun-rouge, superbe.....	200	80
■ 2325	* N°111/13, Les 3 valeurs, TB (<i>photo du N°111</i>).....	390	120
2326	* Poste aérienne N°7/8, Zeppelin, les 2 valeurs, TB.....	200	65
2327	** Bloc-feuille N°8, Exposition de Vaduz en 1949, superbe.....	160	65
2328	LUXEMBOURG N°1, 10 c. gris-noir, oblitéré, TB	75	30
■ 2329	* N°9, 30 c. violet, TB	375	125
■ 2330	* N°20, 25 c. bleu terne, TB	1 100	350
■ 2331	* N°20a, 25 c. outremer, TB.....	1 100	400
■ 2332	(*) N°23, 40 c. rouge-orange, TB.....	1 400	240
■ 2333	* N°29a, 5 c. jaune foncé, TB	850	240
■ 2334	* N°31, 12 1/2 c. rose, pli sinon très frais	550	100
2335	* N°78, 25 c. bleu, TB.....	100	35
2336	** N°443/48, Europe Unie, les 6 valeurs bas de feuille, superbe	250	80
■ 2337	** N°514/16, Europa 1956, les 3 valeurs coin de feuille daté, superbe (<i>photo du N°514</i>)	600	200
2338	** Poste aérienne N°16/20, Centenaire du timbre les 5 valeurs, superbe.....	115	40
■ 2339	* Bloc-feuille N°1A, 10 f. vert foncé, petit aminci en marge, le timbre ** superbe	1 500	400
■ 2340	* Service N°6a, 25 c. outremer, TB.....	2 300	800
2341	* MALTE N°11/20, 21/26, 24a, 27/30, 31/40, Les 31 valeurs, TB	311	120
■ 2342	* MARIENWERDER N°3, 50 p. carmin et noir sur chamois, TB	450	170
2343	* MEXIQUE Poste aérienne N°1/18, 18A/23A, Les 26 valeurs, TB	242	80
2344	* Poste aérienne N°24/25, 27/34, Les 10 valeurs, TB	204	80
2345	* NATIONS-UNIES Bloc-feuille N°1, 10ème Anniversaire, TB.....	280	50
2346	(*) NORVEGE N°4, 4 s. bleu, TB	275	60
2347	☒ N°42, 20 o. brun-jaune, oblitéré sur enveloppe, TB	-	40

Lot N°		Cote	Départ
■ 2348	* NOUVELLE-ECOSSE N°1, 1 p. brun-rouge, gomme partielle, superbe	4 500	1 100
■ 2349	N°3a, 6 p. vert foncé, annulé à la plume, superbe	1 400	400
■ 2350	NOUVELLE-ZELANDE N°33, 4 p. rose, oblitéré, TB	420	140
■ 2351	* N°34, 4 p. jaune, TB (Gibbons 120).....	250	70
2352	* N°39b, 1 p. brun, dentelé 10 x 12 1/2, B/TB.....	250	60
■ 2353	* N°58, 2 s. carmin, forte charnière sinon TB (Gibbons 185)	500	140
■ 2354	* N°59, 5 s. gris, TB (Gibbons 186).....	600	200
2355	(*) PARAGUAY Essais 14 valeurs différentes de la première série de 1870, TB	-	120
■ 2356	* PAYS-BAS N°2, 10 c. rose carminé, planche I, position 11, forte charnière sinon TB.....	700	280
■ 2357	(*) N°2, 10 c. rose carminé, grandes marges, superbe.....	700	150
■ 2358	* N°6, 15 c. orange, un angle arrondi sinon TB.....	1 300	200
■ 2359	** N°60, 50 c. bronze et grenat, superbe	480	180
2360	* N°61, 62, 63, Les 3 valeurs, TB	455	140
2361	* N°209/14, Les 7 valeurs, TB	80	30
2362	* N°442/45, Reine Wilhelmine, les 4 valeurs, TB	321	100
2363	* POLOGNE Poste aérienne N°24/26, Gloire à la Démocratie, les 3 valeurs, TB	105	35
2364	** Bloc-feuille Entre le N°1 et 22, quelques *, TB	260	40
2365	** Bloc-feuille N°40, Jeux Olympiques de Tokyo, superbe	80	30
2366	* PORTUGAL N°297, 10 e. rose, TB	200	70
■ 2367	** ROUMANIE Bloc feuille N°119a, Louve du Capitole, non-dentelé, superbe (photo page 68)	300	100
2368	☒ RUSSIE Marques postales Lot de 3 plis originares de Russie, TB.....	-	90
2369	☒ N°64 (paire), 106, oblitéré de Sarakov le 17 octobre 1917 sur carte postale recommandée pour la France, TB	-	60
2370	* SAINT-MARIN Poste aérienne N°17/18, 19/20, Les 4 valeurs, TB.....	155	60
■ 2371	** SAINT-THOMAS LA GUAIRA Royal Mail Steam Packet Company N°14, 10 c. rose, feuille de 30 timbres, deux valeurs *, superbe	3 300	900
■ 2372	SUEDE N°3, 6 s. gris, oblitéré, TB	1 350	450
2373	N°11, 50 ö. carmin, oblitéré, TB.....	125	35
■ 2374	* N°163A/77, 8ème Congrès de l'UPU, les 15 valeurs, TB (photo des N°176 et 177)	850	280
2375	* N°235/46, Tricentenaire des Postes les 12 valeurs, TB.....	160	60

SUISSE

■ 2376	N°7, 5 c. noir et rouge, Neufchatel, oblitéré, TB.....	4 000	1 600
■ 2377	N°13, 2 1/2 r. noir et rouge, Orts Post, oblitéré, infime défaut sinon superbe	2 500	800
■ 2378	N°13, 2 1/2 rp. noir et rouge, Orts-Post, oblitéré PP, TB.....	2 500	600
■ 2379	N°14, 5 r. bleu foncé, noir et rouge, oblitéré PP en noir, TB (Zumstein 15II, type 33)	500	230
■ 2380	N°15, 10 r. jaune, noir et rouge, pierre B, oblitéré PP encadré, TB (Zumstein 16II, FS 350)	-	90
■ 2381	N°16, 2 1/2 r. noir et rouge, oblitéré Grille noire, TB	1 300	600
■ 2382	N°20, 5 r. bleu et rouge, pierre B2, croix encadrée sur 4 côtés, oblitéré PP en noir, TB	-	100
■ 2383	N°20, 5 r. bleu et rouge, pierre C1, oblitéré Grille, TB	130	50
■ 2384	N°20, 5 r. bleu et rouge, pierre B1 (RU), positions 1,2, 3, bande horizontale de 3 oblitérée Grille, TB (Zumstein 17II, FS 1 800)	-	500
2385	N°23, 15 Rp. rouge, oblitéré Grille noire, TB	125	50
2386	☒ N°30, 40 r. vert, oblitéré sur LAC de Zürich pour la France, TB	-	50
2387	* N°230, 5 f. bleu, le Rütli, TB.....	150	50
■ 2388	** Bloc-feuille N°14, LUNABA 1951, superbe.....	275	110
2389	(*) Franchise militaire N°1a, Noir sur lilas-rose, TB	150	40
■ 2390	* TANGANYIKA N°M42 (Gibbons), 1 r. vert et marron, TB (Gibbons £350).....	-	220

TCHECOSLOVAQUIE

■ 2391	N°58a, 2 k. bleu foncé, oblitéré, TB	4 000	1 500
■ 2392	☒ Scoutisme 20 l. rouge, oblitéré sur enveloppe, TB.....	-	100
■ 2393	* TERRE-NEUVE N°22, 5 c. brun, forte charnière sinon TB (Gibbons 26)	800	170
■ 2394	* N°28, 3 c. bleu, TB (Gibbons 37)	425	130

TRANSVAAL

■ 2395	* N°2a, 3 p. lilas, paire verticale tête-bêche, TB (photo 4 ^e de couverture)	5 000	1 500
■ 2396	TRINITE N°9, (1 p.) gris, oblitéré, TB	600	280
2397	** VATICAN N°26/38, Les 13 valeurs, superbe	138	55
2398	* N°66/71, Congrès Juridique, les 6 valeurs, TB	180	60
2399	** N°85A/G, Sede Vacante, les 7 valeurs, superbe.....	150	60
■ 2400	* Poste aérienne N°16/17, Les 2 valeurs, TB (photo du N°17)	430	150
■ 2401	** Poste aérienne N°20/21, Moine Gratien, les 2 valeurs, superbe (photo du N°20)	500	200

Lot N°		Cote	Départ
2402	** Exprès N°1/2, Les 2 valeurs, superbe	112	50
2403	* YOUGOSLAVIE N°6/7, Les 2 valeurs, TB.....	170	70
2404	* N°170/81, Alexandre 1er, les 12 valeurs, TB	125	50

LOTS ET COLLECTIONS

FRANCE

2405	* Semi-modernes Lot par unité dont 151, 207, 232, 252, 262.....	2 400	300
2406	Siège et Cérès dentelés Collection montée sur FA, exemplaires choisis	-	350
2407	Sage Collection montée sur FA, exemplaires choisis	-	350
2408	Taxe dont 6, 9, 17, 20, 25, 26, 49/54*, 55/62*, 63/65*, FM, Alsace Lorraine, Cours d'instruction.....	-	350
2409	☒ Empire Lot de 18 lettres dont affranchissements composés	-	500

2410	(*) Ensemble de 89 timbres classiques entre le N°1 et 95 dont quelques doubles, dont N°16 (x2), 18 (x2), 33, 48, 60B, 71, quelques * (cote sans gomme)	51 770	2 000
-------------	---	---------------	--------------

2411	Bel ensemble de classiques oblitérés dont certains par plusieurs, dont 1b, 4 (x10), 5, 15 (x3), 17Ad, 18 (x2), 19b*, 33, 40B*, 40B(*), 41B (x2), 42B (x4), 44B, 47 (x2), 48 (x3), 49 (x5), 62, 76. Joints aussi PA 8/14.....	-	1 000
2412	Type Sage Collection d'oblitérés présentée sur feuilles d'album.....	2 300	250
2413	* Collection entre l'année 1900 et 1935 présentée sur feuilles d'album, dont 112/18, 123, 126, 148/52, 156, 232, 296/97, 299/300.....	2 800	340
2414	* Semi-modernes : 197/205, 206, 216, 240, 246, 247, 250, 251, 255, 258, 259, 260a, 264/65, 270/74, 280/89, 290/94, 299/304, les 54 valeurs	1 324	130

PAYS DIVERS

2415	* AFRIQUE ORIENTALE BRITANNIQUE Entre le N°4 et 155, dont 35*, 57*, 59*, 74*, quelques oblitérés	650	100
2416	* AFRIQUE DU SUD Compagnie et Union entre le début et le N°234, dont 13, 113A/15* se tenant, quelques oblitérés.....	465	95
2417	* ALGERIE Collection entre le début et l'année 1974, quelques **	1 200	180
2418	* Entre le N°1 et 353, PA, Taxe, quelques oblitérés et **.....	595	75
2419	* ALLEMAGNE FEDERALE Entre les années 1948 et 1963, quelques Bizone et oblitérés	405	40
2420	* ANTIGUA Entre le N°5 et 287, dont 11, 18(*), quelques oblitérés	792	110
2421	* Entre le N°6(*) et 261, dont 9*,11, quelques oblitérés	823	125
2422	AUSTRALIE Entre le N°1 et 425, PA, quelques *.....	595	75
2423	* BAHAMAS Entre le N°18a et 333, dont 38*, 76*, quelques **.....	325	50
2424	* BARBADE Entre le N°7* (l. d.) et 234*, dont 27*, quelques oblitérés.....	565	85
2425	* BECHUANALAND Colonie et Protectorat, quelques oblitérés	365	50
2426	* BERMUDES Entre le N°2 et 291*, dont 3(*), 5(*), quelques oblitérés	1 850	280
2427	** BRESIL Collection entre l'année 1976 et 1995 présentée dans un classeur.....	-	200
2428	* BULGARIE Collection montée sur FA assez complet du début au N°214.....	3 900	600
2429	* CAIMANES Entre le N°2 et 166, dont 14, 28*, quelques oblitérés.....	425	85
2430	* CAMEROUN Entre le N°67 et 449, PA entre le N°1 et 136, Taxe	332	45
2431	* CANADA Entre le N°27 et 360*, dont 36/37, 71(*), 72, quelques oblitérés.....	775	115
2432	CEYLAN Entre le N°4 et 339*, quelques *	455	80
2433	* CONGO BELGE Entre le N°9 et 604, dont 13, quelques oblitérés	465	60
2434	* CONGO FRANCAIS Entre le N°12 et 216*, PA entre le N°2* et 50*, quelques oblitérés	505	60
2435	COTE DE L'OR Entre le N°5 et 158, quelques *	390	60
2436	* COTE DES SOMALIS Entre le N°1* et 318, PA entre le N°1 et 33, Taxe, quelques oblitérés.....	870	130
2437	* DOMINIQUE Entre le N°5 et 367, dont 8*, 42*, quelques oblitérés.....	535	75
2438	* FALKLAND Entre le N°6 et 137, quelques oblitérés	275	50
2439	* FIDJI Entre le N°33 et 162, quelques oblitérés	114	15
2440	* GABON Entre le N°19 et 214, PA entre le N°1 et 22, quelques oblitérés	275	35
2441	* GAMBIE Entre le N°12 et 159, quelques oblitérés	345	55
2442	** GRANDE-BRETAGNE Carnets Très bel ensemble de 375 carnets	-	600
2443	** Collection spécialisée de type Wilding et Machin, plus de 900 timbres quelques rares oblitérés	-	180
2444	Collection de timbres classiques dont planchages	4 500	800

Lot N°		Cote	Départ
2445	GRECE Collection entre le début et le N°591, quelques *, présentée dans un classeur.....	-	350
2446	* GRENADE Entre le N°13 et 180, dont 19, Taxe 1/3, quelques oblitérés.....	490	70
2447	* HONDURAS BRITANNIQUE Entre le N°14 et 169, quelques oblitérés.....	225	40
2448	HONGRIE Entre le N°4 et 1729, PA entre le 1 et 231, BF 20nd*, quelques *.....	450	55
2449	Entre le N°9 et 1422, dont 12, PA entre 130 et 188.....	280	30
2450	** Entre le N°342 et 1851, PA entre le N°35 et 325, quelques BF.....	300	60
2451	INDE ANGLAISE Entre le N°3 et 178, dont 26 déf., PA et Service, quelque *.....	500	65
2452	* IRLANDE Entre le N°41 et 565, dont 51*, 113/15*, PA, quelques oblitérés.....	280	40
2453	** ISRAEL Entre le N°27 et 337, PA, BF.....	420	45
2454	* ITALIE Entre le N°4 et 191, dont 4*, 14(*), 17(*), 21, 34(*), 35*, 36*, 63(*), 70*, 75(*), 86*, quelques oblitérés.....	5 950	500
2455	* LAGOS Entre le N°5 et 58, dont 5, 14, 27/37.....	730	115
2456	* MALTE Entre le N°3c(*) (l. d.) et 265, dont 15, PA 1*.....	353	60
2457	* MAROC FRANCAIS Entre le N°124 et 487, PA entre le N°32 et 110.....	510	60
2458	MARTINIQUE Colonies générales Collection avec oblitérations choisies, dont bandes, blocs.....	-	500
2459	* MAURITANIE Entre le N°53 et 207, PA entre le N°1 et 56, Taxe, Service.....	280	35
2460	MAURICE Entre le N°10 (déf.) et 259, dont 17, quelques *.....	1 100	130
2461	** MONACO Lot dans un classeur dont les années 1996 à 2000, quelques oblitérés.....	-	180
2462	(*) NIGER Collection de 108 épreuves de luxe des années 1960/70.....	-	75
2463	** NOUVELLE-ZELANDE Entre le N°135 et 499, quelques Service et Terre de Ross.....	320	50
2464	** NOUVELLES REPUBLIQUES Timbres des années 90 incluant divers Etats-Unis, Brésil, Israël, Russie.....	-	200
2465	PAYS-BAS Entre le N°1 et 714, quelques *.....	630	85
2466	REUNION CFA entre le N°281 et 432, PA entre le N°45 et 62, Taxe entre le N°36 et 54, la plupart en double * et obl.....	1 567	250
2467	* ROUMANIE Entre l'année 1951 et 1967, Poste, PA, BF, quelques oblitérés.....	410	50
2468	* RUSSIE Entre le N°2252 et 2952.....	495	80
2469	SAINTE-LUCIE Entre le N°6 et 279, quelques *.....	820	100
2470	SAINT-VINCENT Entre le N°19B et 184, quelques *.....	390	75
2471	** SARRE Collection à partir de 1947 dont PA 13 et BF 1/2.....	3 100	600
2472	* SOMALILAND Entre le N°2 et 134, quelques oblitérés.....	240	40
2473	* SOUDAN FRANCAIS Entre le N°3 et 124, dont 105/09*, PA, Taxe, quelques oblitérés.....	335	60
2474	* SUEDE Entre le N°9 et 455, dont 9, 170, 224/27, quelques oblitérés.....	515	75
2475	SUISSE Entre le N°45 et 729, dont 53, 125*, 192/95, 271/77* (sauf 276), PA dont 10a/12a*, Service, Taxe, quelques *.....	935	160
2476	** TERRES AUSTRALES Collection montée dans un album Lindner Poste et PA, divers, entre les années 1948 et 1999.....	2 225	450
2477	* TUNISIE Entre l'année 1906 et 1962, Poste et PA.....	415	70
2478	* ILES VIERGES Entre le N°2 et 112, dont 2* et 17*.....	340	80



Depuis 1925, c'est à dire 86 ans, la Maison G. RENON a permis aux philatélistes de se procurer les timbres, les séries et les lettres qu'ils recherchaient.

Ils ont eu également la possibilité de négocier leur collection dans les meilleures conditions.

Trois générations de professionnels ont assuré la continuité de ces services.

N'hésitez pas à nous contacter pour bénéficier d'un conseil concernant votre collection.

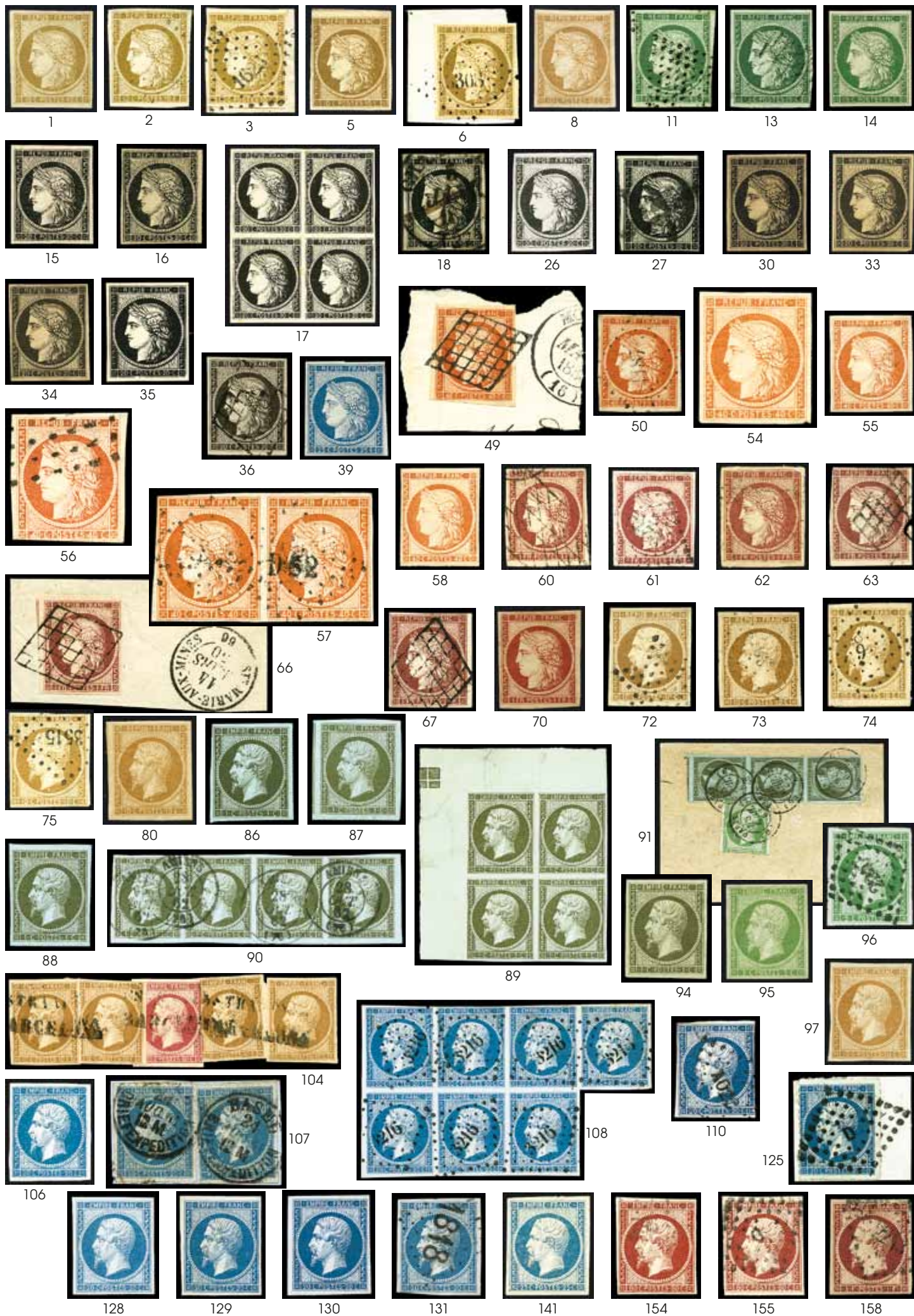



161

162

160



164



166



170



171



172



173



167



174



175



176



180



181



182



200



187



214



215



228



231



232



235



238



239



241



242



244



245



246



251



253



257



258



263



264



266



267



269



270



272



273



274



275



278



279



280



286



288



289



290



293



292



294





447 448 449 451 452 453 454 455 457



458 459 460 461 462 463 467 468 469



470 471 472 473 474 479 483 484



485 486 487 490 491 493 494 495 496



502 503 504 506 507 508 509 510 511



513 514 515 521 524 525



526 527 528 529 531 532 533 534



536 537 541 542 547 548 550



552 553 554 555 561 562 565 566 567



570



571



573



574



575



577



578



579



580



581



582



585



589



591



593



594



595



596



597



598



599



602



603



605



606



607



610



612



613



614



615



616



617



618



628



650



658



659



660



661



663



664



665



668



669



670



666



674



678



680



673



675



681



679



682





746



748



749



752



760



761



764



767



769



771



780



781



782



783



789



790



791



792



794



795



796



797



798



799



800



801



802



808



821



823



822



830



831



852



836



857



833



845



848



862



879



880



890



891



908



948



914



920



931



957



933



934



943



944



930



932



942



954



958



959



960



968





969



972



978



979



973



974



975



980



981



982



983



984



985



986



996



991



998



999



1000



1001



1002



1003



1004



1005



1008



1007



1009



1010



1014



1016



1034



1035



1038



1041



1047



1044



1043



1049



1050



1051



1052







1287

1290

1295

1298

1292

1305

1288

1302

1307

1314

1296

1303

1309

1323

1312

1308

1338

1337

1333

1313

1357

1339

1349

1353

1354

1355

1356

1362

1363

1364

1365

1366

1367

1368

1370

1373

1375

1382

1388

1384

1385

1390

1392

1393

1394

1395



1399



1400



1401



1408



1410



1411



1412



1413



1415



1418



1420



1421



1424



1425



1428



1430



1431



1432



1433



1434



1437



1438



1440



1441



1442

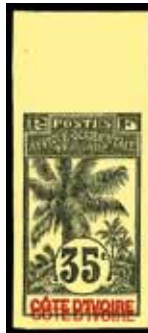

1444



1445



1450



1451



1457



1458



1459



1460



1446



1455



1463



1462



1466



1467



1468



1470



1473



1472



1482



1476



1475



1477



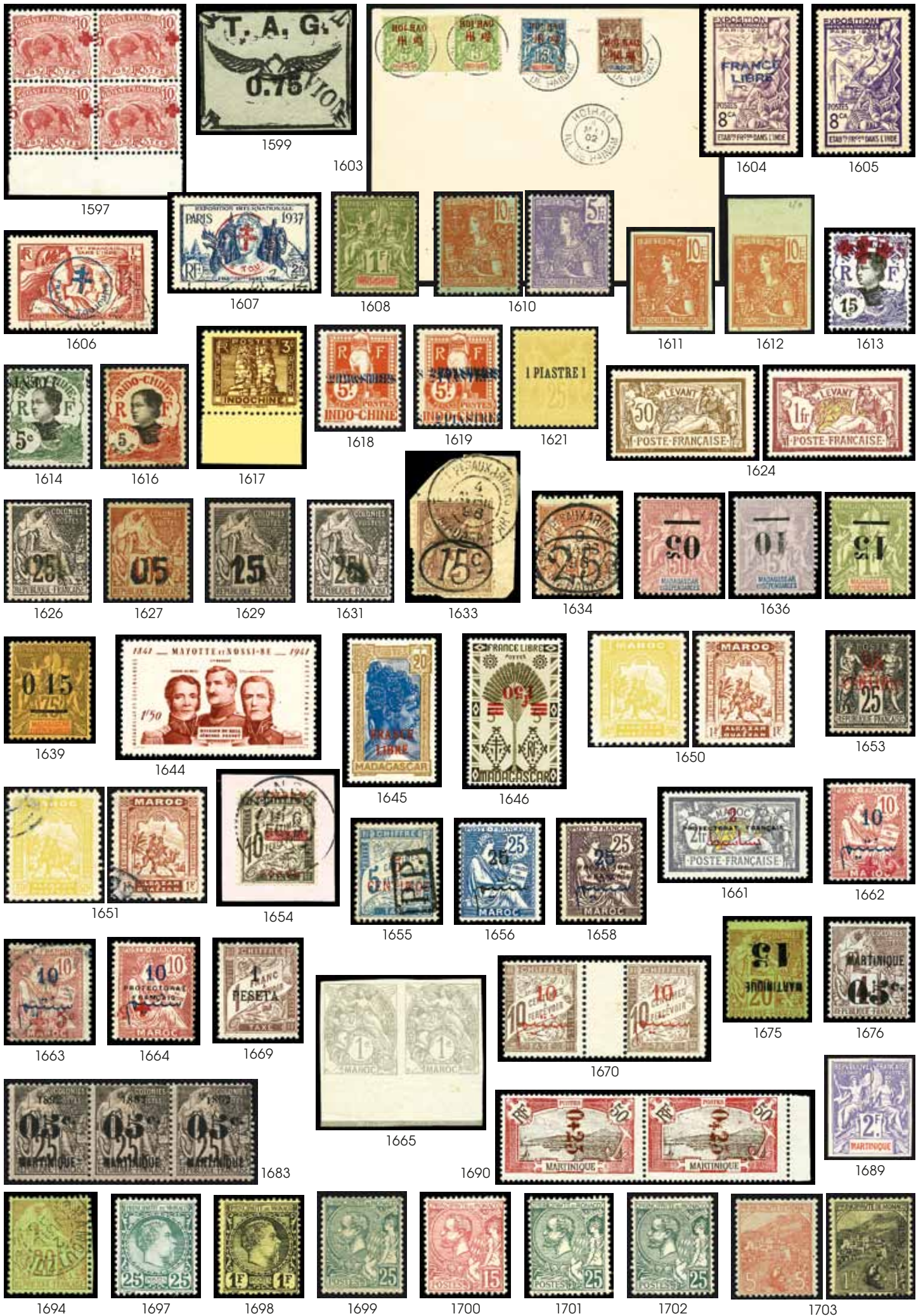

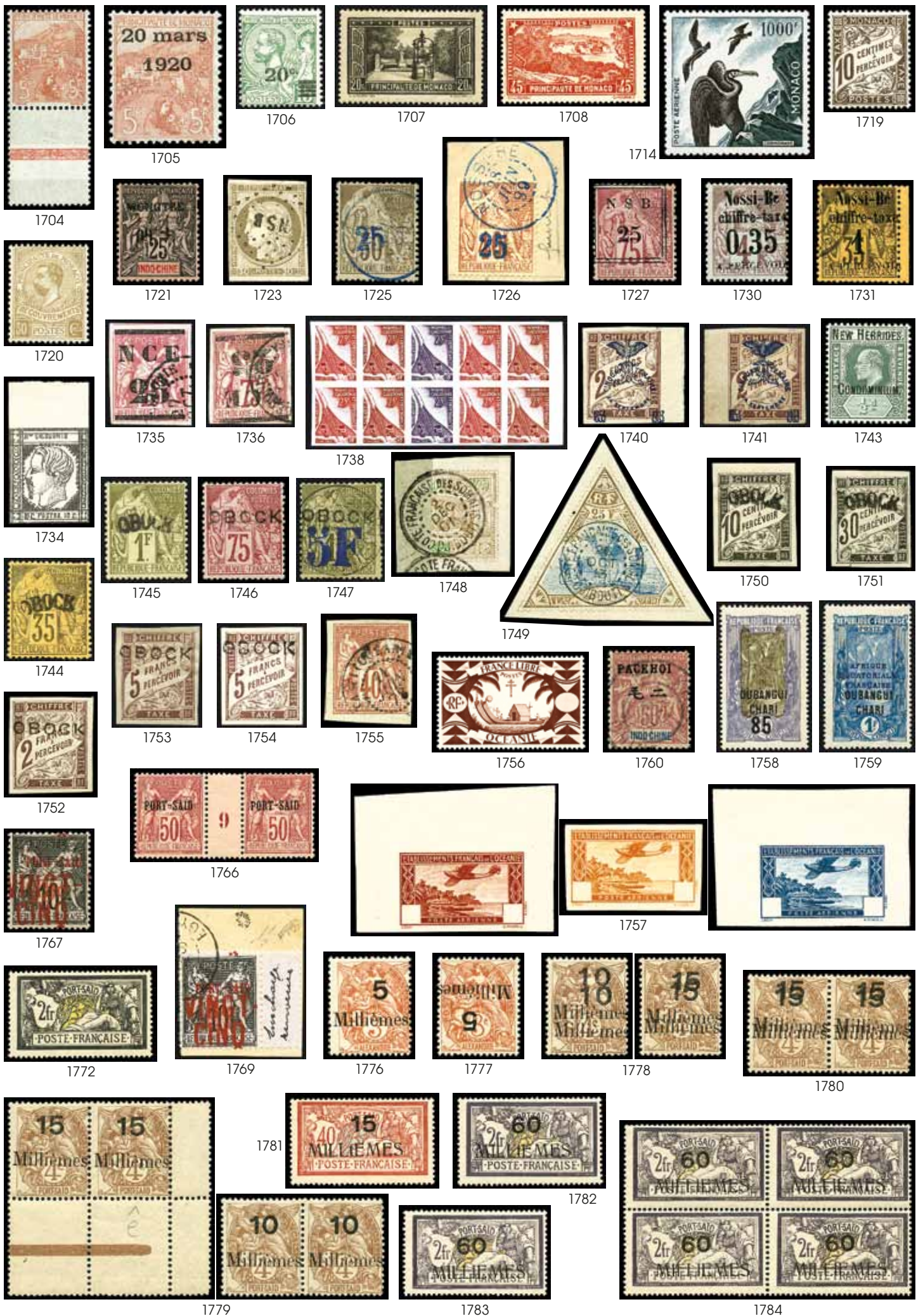



1786



1788



1787



1793



1790



1791



1794



1795



1796



1797



1798



1800



1802



1803



1812



1799



1804



1813



1806



1808



1809



1814



1810



1816



1817



1815



1818



1819



1822



1820



1829



1830



1832



1826



1828



1833



1840



1842



1843



1844



1845



1846



1847



1848



1849



1850



1851



1852



1853



1854



1855



1859



1860



1862



1861



1864



1865



1866



1867



1875



1876



1868



1871



1877



1880



1881



1882



1884



1885



1887



1892



1891



1883



1883



1886



1890





*Notre prochaine vente sur offres
aura lieu au printemps 2012*





2271



2272



2273



2274



2275



2277



2278



2279



2280



2281



2282



2284



2283



2285



2287



2288



2289



2293



2294



2295



2298



2302



2304



2305



2306



2307



2297



2309



2310



2311



2316



2318



2321



2308



2324



2325



2329



2330



2331



2322



2337



2339



2333



2334



2340



2332



2342



2348



2349



2350



2351



2353



2354



2356



2357



2358



2359

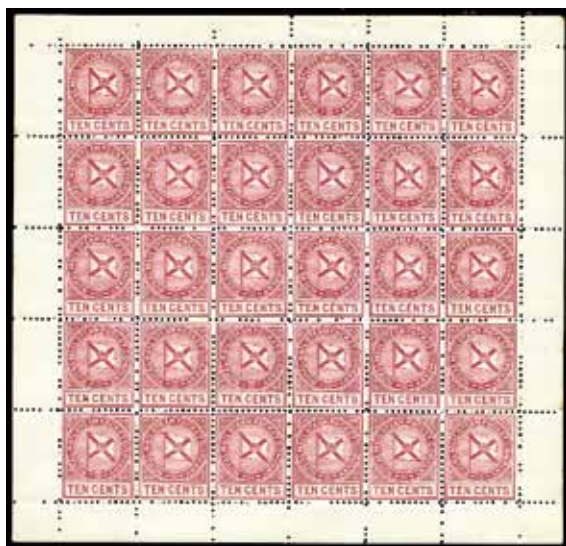

2371



2372



2374



2376



2377



2378



2379



2380



2381



2382



2383



2384



2388



2390



2394



2392



2391



2393



2396



2400



2401

Nos différents services

- Achat
- Estimation
- Expertise
- Succession
- Vente au détail
- Vente sur offres
- Conseil
- Fournitures

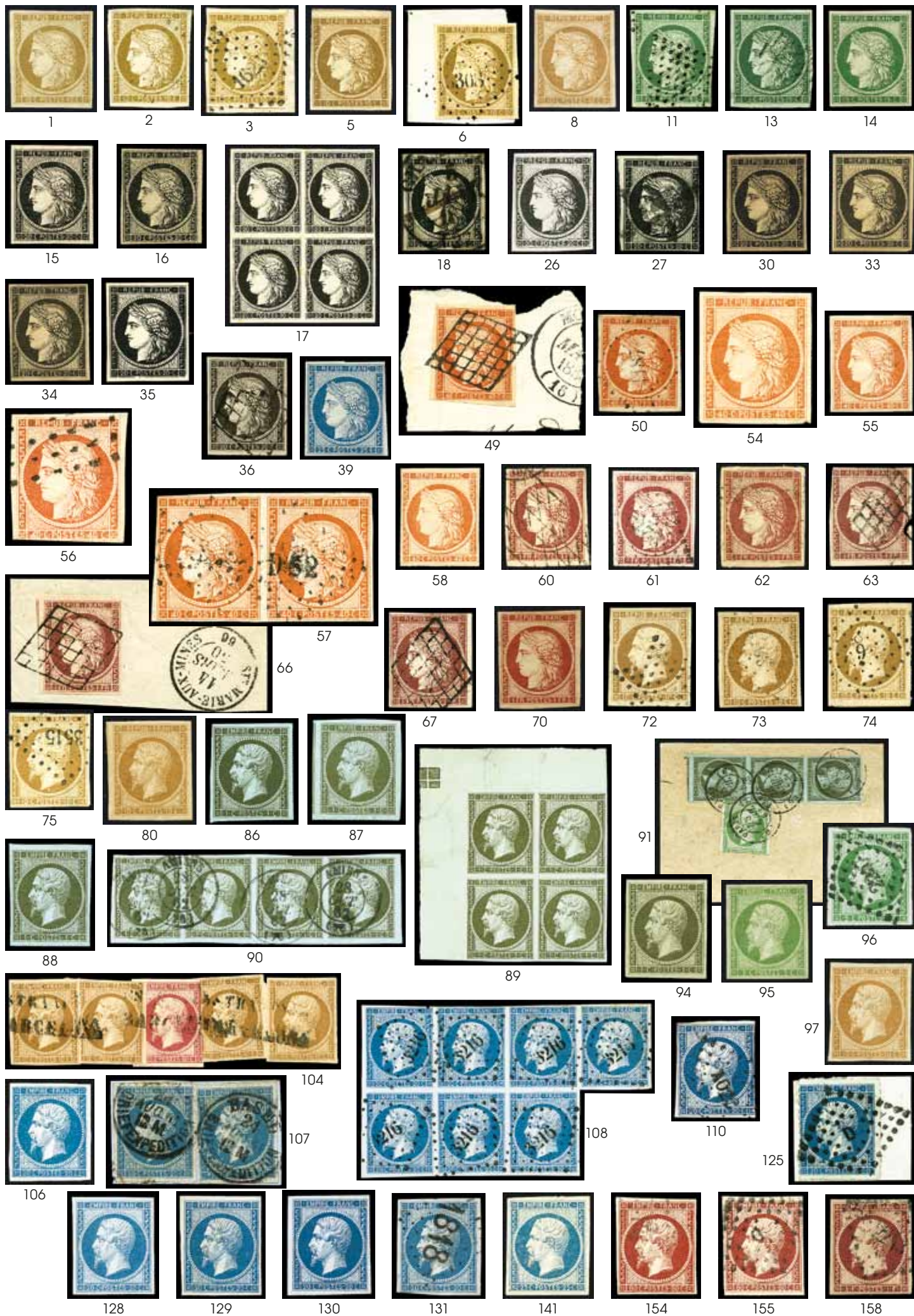







447 448 449 451 452 453 454 455 457



458 459 460 461 462 463 467 468 469



470 471 472 473 474 479 483 484



485 486 487 490 491 493 494 495 496



502 503 504 506 507 508 509 510 511



513 514 515 521 524 525



526 527 528 529 531 532 533 534



536 537 541 542 547 548 550



552 553 554 555 561 562 565 566 567



570



571



573



574



575



577



578



579



580



581



582



585



589



591



593



594



595



596



597



598



599



602



603



605



606



607



610



612



613



614



615



616



617



618



628



650



658



659



660



661



663



664



665



666



674



668



669



670



680



673



675



681



679



682





746



748



749



752



760



761



764



767



769



771



780



770



781



782



783



789



790



791



792



794



795



796



797



798



799



800



801



822



830



802



808



821



823



824



833



845



836



831



852



857



848



862



879



880



890



891



908



948



914



920



931



957



933



934



943



944



930



932



942



954



958



959



960



968





969



972



978



973



974



975



979



981



982



983



980



984



985



986



996



991



998



999



1000



1001



1002



1003



1004



1005



1008



1007



1009



1010



1014



1016



1034



1035



1038



1041



1047



1044



1043



1049



1050



1051



1052





1157

1158

1159

1161

1162

1164

1165

1166

1167

1174

1178

1179

1180

1181

1188

1163

1185

1190

1201

1193

1202

1205

1206

1210

1215

1220

1221

1203

1222

1223

1224

1228

1230

1231

1232

1233

1234

1235

1236

1238

1244

1245

1248

1249

1252

1255

1257

1258

1259

1268

1269

1272

1275

1260

1261

1264

1267

1276

1278

1281

1285





1399



1400



1401



1408



1410



1411



1412



1413



1415



1418



1420



1421



1424



1425



1428



1430



1431



1432



1433



1434



1437



1438



1440



1441



1442



1444



1445



1450



1451



1457



1458



1459



1460



1446



1455



1463



1462



1466



1467



1468



1470



1471



1473



1472



1475



1482



1476



1477



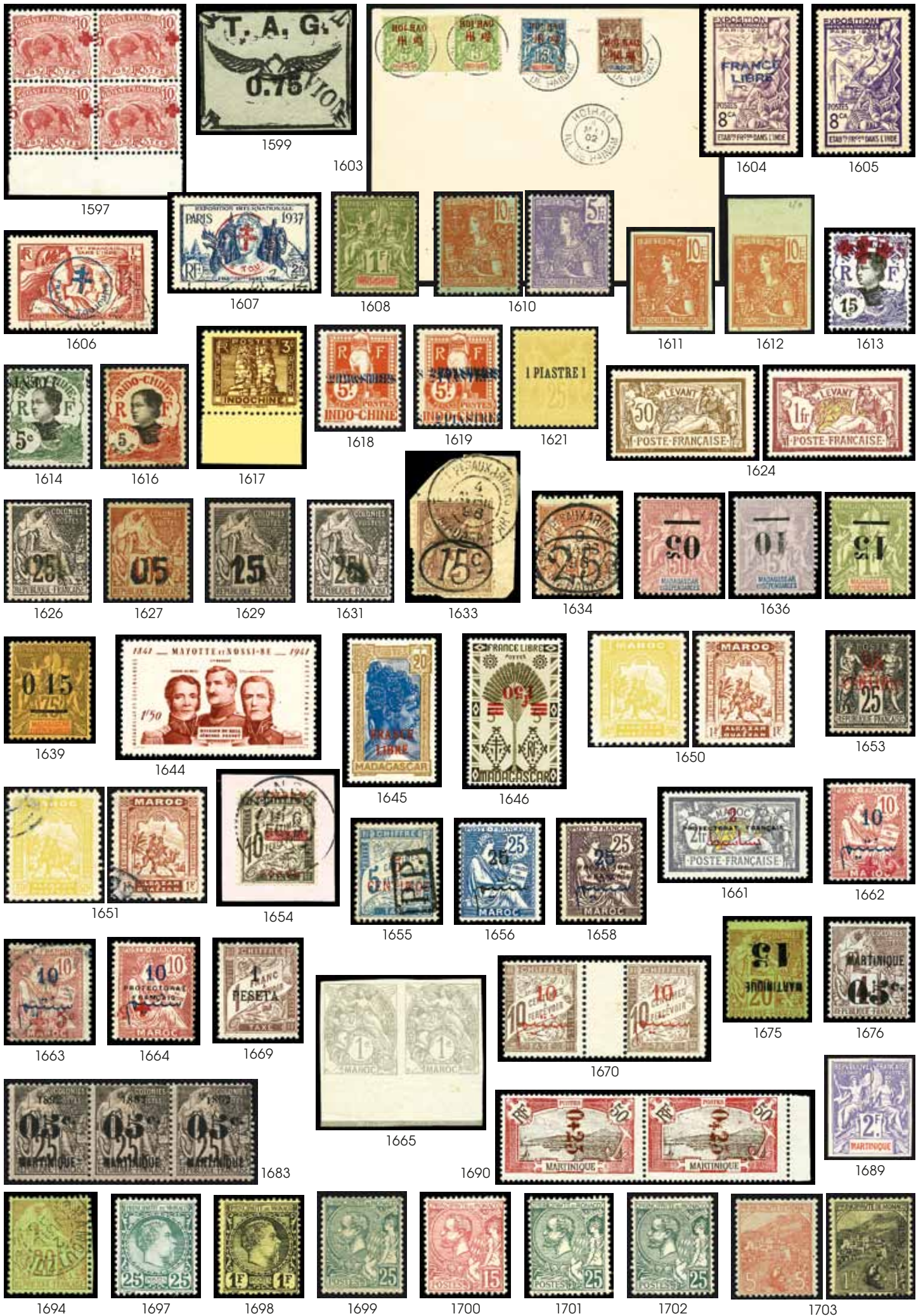

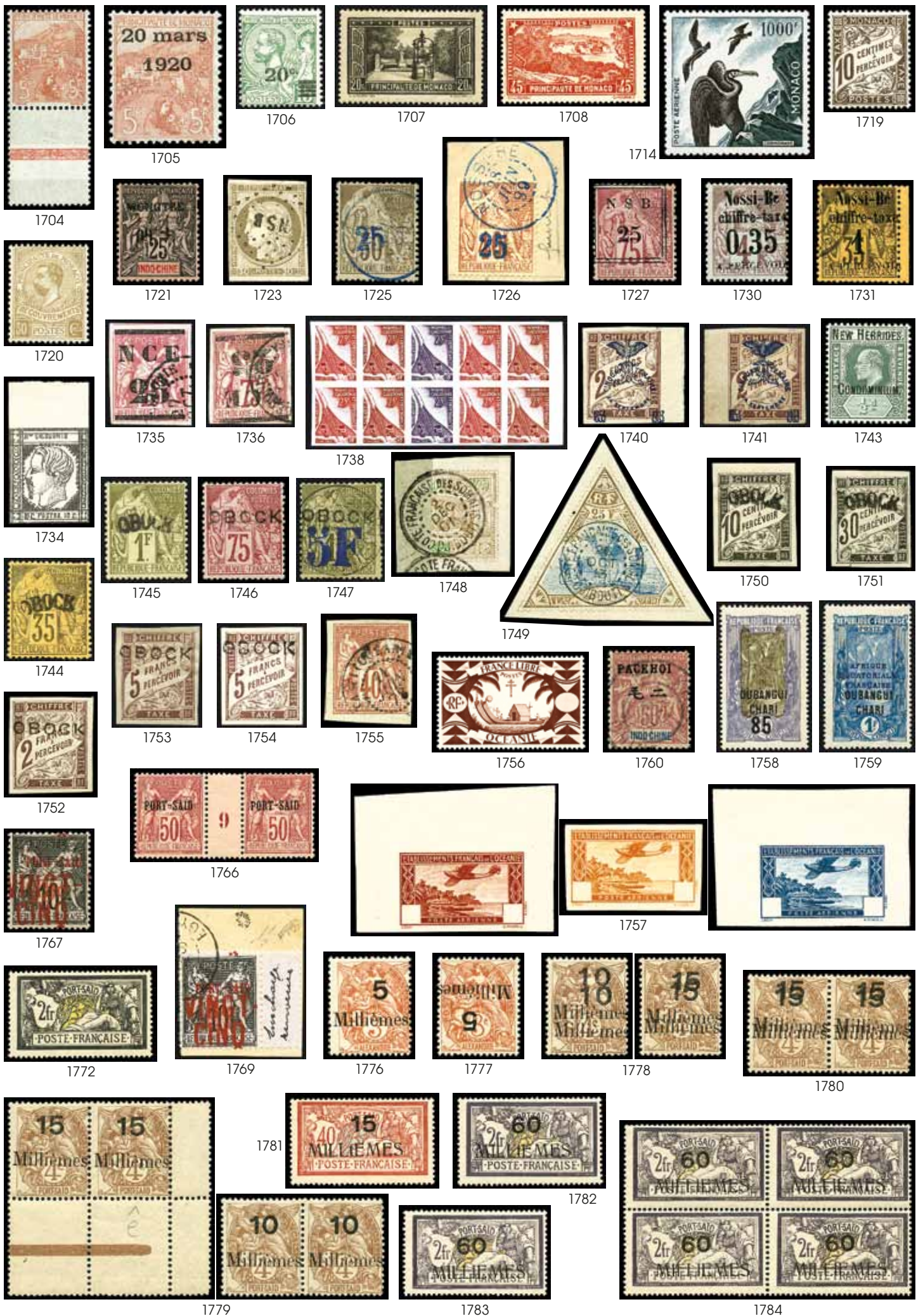



1786



1788



1787



1793



1790



1791



1794



1795



1796



1797



1798



1800



1802



1803



1799



1804

1812



1806



1808



1809

1813



1810



1816



1817

1814



1818



1819



1822

1815



1820



1829



1830



1832



1826



1828







*Notre prochaine vente sur offres
aura lieu au printemps 2012*





2271



2272



2273



2274



2275



2277



2278



2279



2280



2281



2282



2284



2283



2285



2287



2288



2289



2293



2294



2295



2298



2302



2304



2305



2306



2307



2297



2309



2310



2311



2316



2318



2321



2308



2324



2325



2329



2330



2331



2322



2337



2339



2333



2334



2340



2332



2342



2348



2349



2350



2351



2353



2354



2356



2357



2358



2359

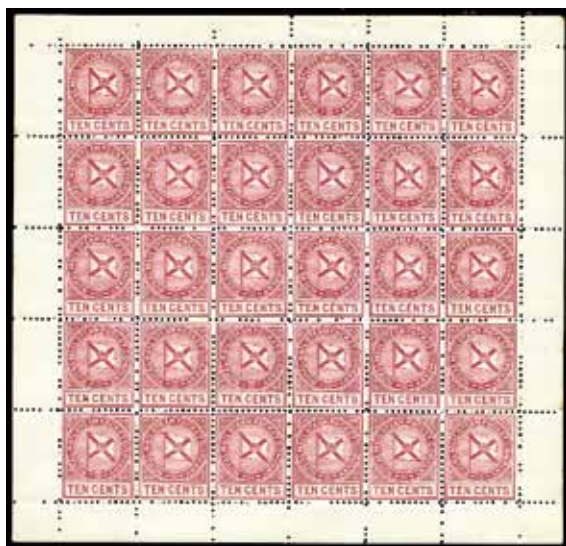

2371



2372



2374



2376



2377



2378



2379



2380



2381



2382



2383



2384



2388



2390



2394



2392



2391



2393



2396



2400



2401

Nos différents services

- Achat
- Estimation
- Expertise
- Succession
- Vente au détail
- Vente sur offres
- Conseil
- Fournitures



4



64



638



1601



2395



970